FRIDAY JANUARY 1, 1937 THE SIN WAN PAO PUBLISHED DAILY, SUNDAYS INCLUDED

中華民國二十六年一月一日 星期五

新聞報

第一萬五千六百五十八號

（中宣內政部登記證警中字第伍貳捌壹號）

售國幣四分五釐

本館設上海漢口路二七四號（電話）九四一六六號（四線）電報掛號六六〇六即（[illegible]）

中華郵政特准掛號立券按照總包特別優待皆送之報紙

一年伊始　萬象更新

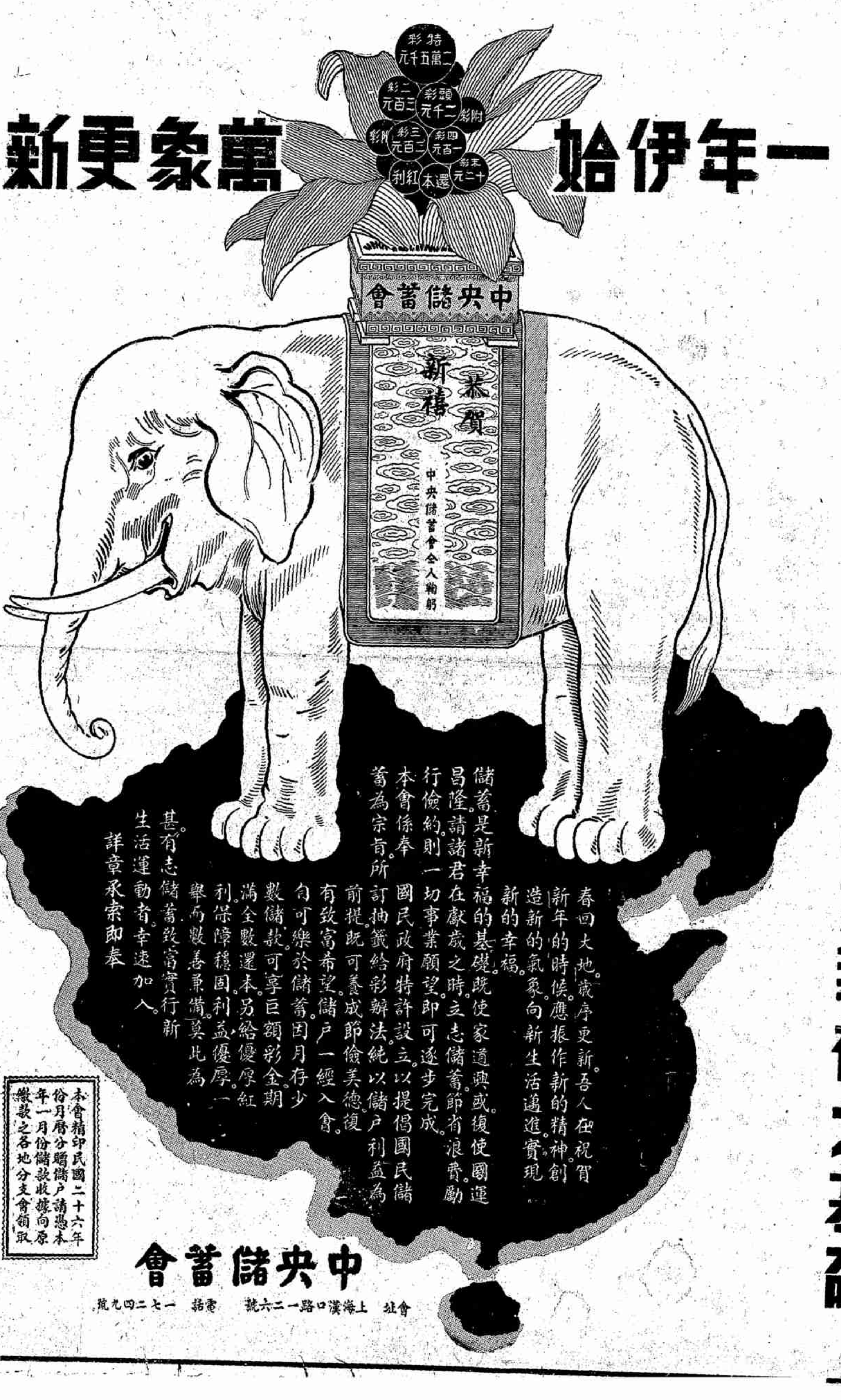

新春是創業的動機
儲蓄為幸福之基礎

春回大地。歲序更新。吾人在祝賀新年的時候。應振作新的精神。創造新的氣象。向新生活邁進。實現新的幸福。

儲蓄是新幸福的基礎。既使家道興盛。復使國運昌隆。請諸君在獻歲之時。立志儲蓄。節省浪費。勵行儉約。則一切事業願望。即可逐步完成。

本會係奉國民政府特許設立。以提倡國民儲蓄為宗旨。所訂抽籤給彩辦法。純以儲戶利益為前提。既可養成節儉美德。復有致富希望。儲戶一經入會。自可樂於儲蓄。因月存少數儲款。可享巨額彩金。期滿全數還本。另給優厚紅利。保障穩固。利益優厚。一舉而數善兼備。莫此為甚。有志儲蓄致富實行新生活運動者。幸速加入。詳章承索即奉

本會精印民國二十六年份月曆分贈儲戶請憑本年一月份儲款收據向原繳款之各地分支會領取

中央儲蓄會

會址　上海漢口路一二一六號　電話　一七二四九號

中華書局 民國二十五年 出版新書

敝局本促進文化介紹新知之職志，二十餘年來出版圖書約四千種，計一萬餘冊，內容新穎精審，國內早有定評。年來新書產量續有增加，去年新出圖書三〇三種，計二六一九冊（教科圖書及定期刊物等除外）。并自去年六月起將初版新書發售特價四個月，照定價七折。現在去年十月、十一月、十二月份出版之新書（本廣告所列各書定價上有▽符號者特價二月底止，有▼符號者特價一月底止，有★符號者特價三月底止）仍在特價期間，為日無多，惠購從速！

普通

- 四部備要書目提要（做宋版）（分三類）
- 詩經學纂要
- 四書集註（做宋版）
- 古今圖書集成
- 國學概論
- 王光祈旅德存稿
- 四部備要
- 四部備要
- 中國文學精華
- 初中學生文庫第一輯
- 小朋友文庫
- 小學各科副課本
- 上海掌故叢書
- 上海市年鑑（民國廿五年）

哲理科學

- 諸子學派要詮　王蘧常著　九角五分
- 荀子學說研究　楊大膺編　五角
- 莊子集註（做宋版）　阮毓崧註　二元
- 墨辯新注　魯大東著　八角
- 中國法家概論　陳啟天著　八角
- 宋明理學綱要　楊大膺編　六角
- 綜合邏輯　林仲達著　▽九角

教育科學

- 中國及其教育（上下二冊）　▽一元七角
- 教育心理學論叢　艾偉著　▼一元五角
- 陸象山教育學說　余家菊著　二角
- 中國教育史　舒新城著　八角
- 各國教育新趨勢　莊澤宣著　▽六角
- 現代女子教育史　　九角
- 新興德意志之教育　　▽三角
- 浙江教育輔導制研究　　▽六角五分
- 教育政策之研究　　九角
- 課程標準　　一角
- 初中課程標準　　二角
- 小學勞作教學法及教材　　六角
- 文納特卡新數學法　　▽七角
- 小學時事教學法　　三角
- 幼稚教育新論　　三角五分
- 小學教育的理論與實際　　一元二角

社會科學

- 小學公民訓練的理論與實際
- 小學鄉土教育的理論與實際
- 短期小學教員須知
- 丹麥民衆高等學校
- 無線電廣播的文化教育作用
- 職業指導論文集
- 童子軍行軍日錄
- 政治學要旨
- 國民大會參考資料
- 五權憲政論集
- 剿匪地方行政制度
- 警察勤務精論
- 公司法註釋
- 婚姻法淺論
- 監獄學
- 國富論
- 經濟學及賦稅之原理
- 國家與經濟生活
- 歐洲經濟史綱
- 合作概論
- 農村金融與合作　C. F. Strickland: Rural Finance & Cooperation
- 農業金融新論
- 貨幣學原理
- 金融經濟大綱
- 所得稅
- 信託事業
- 現行保安制度
- 現行保甲制度

藝術

- 譚組庵墨蹟
- 宋拓唐太宗御製千字文
- 高書大楷
- 北宋拓周石鼓文
- 宋拓漢柏廟碑
- 明拓漢張遷碑
- 明拓唐紀太山銘
- 唐王居士磚塔銘
- 五代楊少師法帖五種
- 北魏楊大眼造像記
- 明拓吳天發神讖碑
- 明拓秦會稽石刻
- 五代慧雲褒開路記
- 初拓漢司空袁敞碑
- 初拓漢司徒袁安碑
- 唐嵩陽觀聖德感應頌
- 唐歐陽通書泉男生墓誌銘
- 唐鄭太子廟碑
- 宋雪隱黎徽亭題名
- 宋米南宮蜀素帖
- 元俞伯和書太平廣福寺記
- 名畫大觀
- 濟遠水墨畫集
- 西畫論叢
- 歐洲名畫大觀
- 世界裸體美術
- 悲鴻畫集
- 悲鴻近作
- 新新臨訶邇和倫斯
- 大同雲岡石窟寺記
- 二十三年全國運動會小學校勞作科成績品展覽會各省市代表作品集
- 畫的故事
- 攝影之原理與技術
- 中學音樂教材
- 高級口琴練習法

自然科學

- 法布爾科學故事
- 到自然界去
- 算術四則基本練習片
- 微積分學初步
- 最近物理學概要
- 力學
- 理化普及儀器實驗法
- 最近化學概要
- 博物館學概論
- 生物學要覽

叢書

大學用書

- 唯物論史
- 各國教育制度
- 政治學　R. M. MacIver: The Modern State
- 新刑法總則大綱
- 新刑事訴訟法精義
- 經濟學理論　W. S. Jevons: Theory of Political Economy
- 中國農業金融
- 代數方程式論　L. E. Dickson: Introduction to the Theory of Algebraic Equations

中華百科叢書

- 論理學綱要
- 倫理學綱要
- 世界弱小民族問題
- 國際經濟概論
- 經濟政策
- 農村經濟概論
- 應用氣象學
- 日用化學淺說
- 進化論初步
- 應用電氣概論
- 纖維素化學工業
- 染織工業
- 中國人生地理
- 法蘭西史
- 德國史
- 美國史
- 希臘史
- 戰後之巴爾幹

語文學

- 第三號注音漢字字模表
- 標準國音小字典
- 中華成語詞典
- 速記漢字合音畧例
- 說音
- 英文基本正音字表
- 最新英文習字帖
- 英漢縮語辭典
- 現代英文法
- 實用中學英文法
- 英文名詞用法
- 英文形容詞的研究
- 英文修辭學基礎習題答案

應用科學

- 近世內科全書
- 長式計儀器使用法
- 無線電收音機的製造
- 農場簿記
- 景德鎮瓷業史
- 航空與建設
- 商業心理學
- 企業組織
- 實用投資數學
- 新度量衡概要

上海市博物館叢書

- 甌繡考
- 上海棉布
- 銅鼓考略
- 漆器攷
- 古玉概說

新中華叢書

- 各國現行政制鳥瞰
- 通俗法律講話
- 中國經濟恐慌與經濟改造
- 白銀問題與中國貨幣政策
- 虛心的人
- 新進作家小說選
- 戰爭小說集

社會科學叢書

- 中國資本主義史
- 中國農村經濟論文集
- 關東租借地之國際法地位
- 紙幣概論
- 有閑階級論
- 蘇俄經濟地理

國際叢書

- 現代世界經濟概論
- 德國之過去現在與將來
- 蘇俄地理概論

國防叢書

- 未來的戰爭之陶養
- 化學戰爭
- 德國工役制度
- 戰時的鐵路

世界名畫集

- 瑪提斯
- 莫奈

文學

- 最新英文讀本
- 直接法英語補充讀本
- 韋氏英文補助讀本　M. West
- Seven Famous Fairy Tales
- Robinson Crusoe
- The Deerslayer
- Gulliver's Journey to Lilliput
- 實用中美會話
- 文言日文典
- 中國文人故事
- 蔡柳二先生壽辰紀念集
- 古詩十九首集釋
- 濟鄒散客二種
- 說書小史

飲冰室合集單行本

已出三十一種　特價一律照改售價七折

- 古書真偽及其年代　▼三角五分
- 國學指導二種　▼三角五分
- 中國古代學術流變研究　▼三角五分
- 中國近三百年學術史　▼九角五分
- 儒家哲學　▼三角
- 孔子　▼一角八分
- 子墨子學說　▼一角八分
- 墨子學案　▼二角五分
- 墨經校釋　▼三角五分
- 中國之武士道　▼二角五分
- 管子傳　▼二角五分
- 德育鑑　▼三角
- 佛教研究十八篇（二冊）　▼一元一角
- 新民說　▼四角五分
- 先秦政治思想史　▼六角
- 中國之美文及其歷史　▼五角
- 飲冰室自由書　▼三角五分
- 小說傳奇五種　▼三角
- 桃花扇註（二冊）　▼一元五角
- 佳人奇遇　▼六角
- 十五小豪傑　▼一角二分
- 國史研究六篇　▼九角五分
- 外國偉人傳四篇　▼三角五分
- 中國偉人傳五種　▼一角八分
- 王荊公　▼六角
- 辛稼軒先生年譜　▼一角六分
- 歐遊心影錄節錄　▼四角五分
- 新大陸遊記節錄　▼六角
- 中國四十年來大事記　▼二角五分
- 戊戌政變記　▼四角五分
- 各國興亡小史八種　▼三角五分

飲冰室合集　梁任公著

農業叢書

- 肥料學
- 中國棉作害蟲

化學工業小叢書

- 製革工業
- 電木與電玉

基本英語文庫

- 國際聯合會　M. Garnett: The Organization of Peace
- 經濟學大綱　L. W. Lockhart: Basic for Economics
- 天文學概論　S. L. Salzedo: A Basic Astronomy
- 凱撒大將　Plutarch: Julius Caesar

英漢對照文學叢書

- 舞女（小說）　J. Galsworthy: Salta Pro Nobis
- 董吉訶德（小說）　M. Cervantes: The Adventures of Don Quixote
- 黑美人（寓言）　Anna Sewell: Black Beauty
- 玻璃盒（童話）　Hans Andersen: Seven Famous Fairy Tales

中華英文小叢書

- R. L. Stevenson: A Child's Garden of Verses（兒童詩園）
- Mark Twain: A Curious Experience（驚險怪事）
- B. Franklin: Poor Richard's Almanack
- G. de Maupassant: Virtue in the Ballet & Other Stories
- G. de Maupassant: Love and Other Stories
- G. de Maupassant: Under the Yoke and Other Stories
- Mark Twain: Humorous Fables
- W. Irving: Rip Van Winkle & The Legend of Sleepy Hollow
- Lord Macaulay: Life of Samuel Johnson

清代筆記叢刊

- 狂顧錄
- 英文散文名著選
- 中國小說史料
- 英文四十故事
- 短篇英文故事
- 歐遊日記
- 海外二筆
- 流外集
- 詹詹集
- 英漢對照獄中寄給英兒的信　J. Nehru: Prison Letters to Indira
- 說寫做
- 分年兒童文學
- 青蛙和老虎
- 樹和藤

世界文學全集

- 資產家（小說）　John Galsworthy: The Man of Property
- 弟子（小說）　Paul Bourget: Le Disciple
- 酒場（小說）　E. Zola: L'Assommoir
- 大飢餓（小說）　Johan Bojer: The Great Hunger

現代文學叢刊

- 岳飛之死（戲劇）
- 漁光女（戲劇）　Marcel Pagnol: Fanny
- 渾堡王子（戲劇）　Heinrich Von Kleist: Prinz Von Homburg
- 死水微瀾（小說）
- 樹下集（小說）
- 朶連格萊的畫像（小說）　Oscar Wild: The Picture of Dorian Gray
- 熱戀（小說）　D. H. Lawrence: In Love & Other Stories

都市地理小叢書

- 南京　北平　杭州　濟南
- 經學通志
- 公民常識百題解
- 未來哲學之根本原則
- 物價指數編製法
- 西洋名曲解說
- 電的常識
- 歌德研究
- 托爾斯泰軼事集　Leo Tolstoy: Twenty-three Tales
- 金河王　Ruskin: The King of the Golden River

史地

- 中國人物傳選
- 法國革命偉人傳
- 西洋文化史大綱
- 世界新地圖
- 世界文化地理
- 元代雲南史地叢考
- 中國民族史
- 中華新地圖
- 上海交通圖
- 大上海指南
- 上海研究資料
- 海南島旅行記

恭賀新禧

敝局自創辦迄今，出版物數量已有五百餘種。向以爲讀書界諸君忠誠服務爲主旨。屢荷各界獎掖，並寄厚望，敝局未敢稍忘。各種圖書之刊行，無不力求精麗，務期讀者有實益可得，不致虛靡精神時間物力。想早經各界洞鑒。茲敬將敝局已出圖書總類及種數開列如下，另備詳細書目待索。

初中教科書	一九種
高中教科書	一六種
師範鄉師教科書	一五種
簡師簡鄉師教科書	二一種
教育叢書	二種
國學叢書	二種
藝術叢書	二種
社會科學叢書	三種
史地叢書	一種
商學叢書	一種
地政學院叢書	二種
地政學院研究報告	四種
地政學院畢業論文	二種
自然科學叢書	二種
工學叢書	一種
農學叢書	一種
師範叢書	一九種
國學叢刊	六種
哲學叢刊	四種
文藝叢書	一二種
國文精選叢書	八種
英語指導叢書	二種
青年生活叢書	三種
當代名人傳記叢書	七種
教與學月刊社叢篇	八種
社會科學叢刊	一七種
時代叢書	一四種
史地叢刊	一四種
商學叢刊	二種
外交叢書	一三種
科學知識叢書	六種
軍事叢書	七種
國防教育叢書	七種
唯生論社叢刊	四種
百科叢刊	二〇種
中德文化協會叢書	二種
中國青年叢書	二種
童子軍小叢書	三種
應用科學叢書	四種
女子與家庭叢書	五種
新生活叢書	三種
國民說部	一百一種
正中少年故事集	五〇種
兒童之友	一三種
工具用書	一一種
中學課外讀物	一種
中央地方自治計劃委員會叢書	一種
其他	一四種

正中書局

恭賀新禧

大中華橡膠廠興業股份有限公司同人鞠躬

創製國貨 雙錢牌

球鞋 套鞋 操鞋 長統靴 熱水袋 力士鞋 雨衣布 人力車裏外胎 汽車輪裏外胎 脚踏車裏外胎

恭賀年禧並祝各界進步

協昌東記縫紉機器公司同人鞠躬

協昌東記縫紉機器公司爲「華也喜」針猜獎展期宣佈封存號碼啟事

逕啓者敝公司前於九月十日舉行「華也喜」針坐亮猜獎以來荷承各界踴躍參加不勝感幸原定本月卅一日邀同證人前往銀行保管庫取出封存號碼刊佈於元旦各大報紙茲以迭接邊遠各地如雲貴川康等省顧客來函因不及郵遞要求展期揭曉蓋各該地接到猜獎傳單已是十一月匯款購針往返需時致猜獎券不能如期寄達敝公司故特展期一月准於二月一日將封存號碼披露於各大日報凡尚未參加本公司獎運動者正可趁此展期內迅速參加因此種猜獎與其他猜獎迥異獎額多而猜法簡易備有詳章及應猜券如蒙函索當即寄奉

中華國貨 註冊商標 老牌 德士令哈夫汽

恭賀新禧

天競協電器行 德士令燈泡廠 全人鞠躬

發行所法大馬路三八五號 廠址新閘大通路五另九弄

恭賀新年

劉祖望載拜

法律事務所 上海福州路八號 電話一八二四〇號

恭賀新禧

許元慶鞠躬

住宅電話現改爲八五一五五

恭賀新禧

上海大美參公司南北號同人鞠躬

南號開幕大廉價祇有七天歡迎參觀選購 南號鄭家木橋石路 北號南京路五福弄

恭祝歲釐

義泰興煤號全人鞠躬

恭祝健康

中國紅十字會總會同人鞠躬

恭賀新禧

馥記營造廠總經理陶桂林暨全體同仁鞠躬

歲釐恭祝

上海綢業銀行董事長王延松暨總分行全體同人鞠躬

總經理陸子冬 副總經理盧寵之

（恕不另柬）

恭祝歲釐

駱清華鞠躬

（恕不另柬）

新禧恭賀

寶興源記工業原料號全人鞠躬

恭賀各界進步

保險業經紀人 唐良發 周志德 張劍虹 鍾賢 鍾毓文 錢理瀛 謹賀

事務所：上海二馬路113號二樓205號

恭賀新禧

祝隆惠 祝孫燦英 鞠躬

恭賀新禧

中國輪機員聯合總會敬賀

上海民國路二六三號五樓 電話南市二一六〇二

恭賀新禧

開林油漆有限公司全人鞠躬

本廠創立三十餘年專製各種肥皂潔白質料精良經久耐用因是風行全國深荷各界贊揚誠愛用國貨之日常妙品

上海南陽皂燭廠謹啓（恕不另柬）

恭祝年釐

新禧恭賀

會賓樓京菜館同人鞠躬

地址 上海四馬路中 電話九三四三一 九六一九九

恭賀並祝各界進步

新禧恭賀

律師馮美學

事務所。上海三馬路四百七十號綢業大樓 電話。九四六七一號

恭賀新禧

新華信託儲蓄銀行

總行 上海江西路

上海辦事處 靜安寺 西摩路 霞飛路 民國路 八仙橋 北四川路 分行 分行

分行 南京 北平 天津 廈門

辦事處 北平 天津 南京 漢口 奉賢

恭祝進步

沈肇基 肇基華行 鞠躬

總經理 上海軟管製造廠 鴻基實業公司 永亮電器製造廠 萬利理化工業廠 美靈化學製藥廠

進出口部 統辦歐美呢絨洋酒經銷國產精製布疋電氣用具工業原料機器馬達

保險部 水火人壽汽車意外等險

地址：九江路一五〇號 電話一七九〇〇號

謹祝
來賓新禧
恭賀新禧
來喜德國飯店
靜安寺路一二六九號

恭賀新禧
上海中法藥房
協理 徐斌才
總理 馬炳勛
董事長 褚民誼
經理 許曉初
協理 周夢白
暨同人鞠躬

恭賀新禧
永和實業股份有限公司鞠躬

新禧恭賀
上海大東針織廠全體全人鞠躬

光明安全衛生經濟
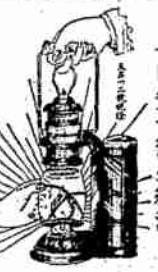
中國油燈公司董事長孔庸之率全體全人
電話九二七四三
恭祝
新歲光明
上海山東路二一八號
電報二二四五
各種植物油均可點

恭祝新歲
中華國產食品有限公司同人鞠躬
出品—五卅牌辣醬油—紅蝠牌番茄沙司—鳳凰牌全姆等等
廠址上海西門唐家灣西林路電話二二二三一

恭賀新禧（恕不另柬）
上海兄弟皮帶廠同人鞠躬

恭賀新釐
晉煤售品處全體同人鞠躬（恕不另柬）

新禧恭賀
沈湞三會計師鞠躬
事務所 同孚路三六二號 電話三三三六
住宅 愛文義路五二四弄四四號 電話

恭賀新禧
國醫馬介梅鞠躬
診所上海愚園路六六弄合泰坊二十八號電話三零四二二零

恭賀新禧
中國毛絨紡織廠同人鞠躬

恭賀新禧（恕不另柬）
杭石君原俠綺鞠躬

年釐
恭賀
上海然記公準過磅所啟
敝所備有特字樓日曆奉贈
承蒙過磅事務照料一切手續簡便如蒙委託過磅服務

恭賀新禧
健中大藥房同人鞠躬
呂班路三號 電話八一九四九

社論

◎元旦感言　（浩然）

元旦例作吉語。然二十餘年來。能聞頌禱者蓋甚尠。以國事如江河日下。雖欲强顏歡笑。亦不可得。無已。則惟有幻想未來。作預祈之語。聊以自解。然年復一年。預祈之詞。罕能有驗。而憂患之來。則防不勝防。所慮爲可危者。固難倖免。而意計以外之變。每層出不窮。故雖預祈之詞。亦復懶作。惟今歲情勢。則頗不同。因去年一年。可稱爲中國最重要轉變之年。易詞言之。即可稱爲否極泰來之年。二十餘年來。國家最大之患。爲不統一。一國等於一身。一國不能統一。等於分裂一身。心腹手足。互相爲敵。安能望其强健。至於國人所受內亂之影響。生命財產。損失不可勝計。且不特戰時爲然。即在平時。各方割據。均以自肥爲務。敲骨吸髓。乃使人民不能安生。而此大患。乃於去年絕跡。自國難發生以來。內戰即已停止。何言乎去歲始絕跡。則以以前之統一。並未能舉其實。雖曰停止內戰。而畛域之見。未能盡除。鈎心鬥角。風鶴時傳。以故人民終難坦然盡忘憂慮。至去歲夏間。兩廣事變。遂突然爆發。當時觀察者。均認爲戰禍不能倖免。然卒以中央應付得宜。忠於國家者首先輸誠。蔣委員長復親赴南疆。開誠商榷。桂事亦得順利解決。然後乃確定戰禍決不再發。積年大患。一旦絕跡。寧得謂非否極泰來之轉機乎。

是以於去歲十二月初。偶念及今年元旦。必可爲相當頌祝之詞。不至幻想未來。徒作預祈。不料至十二日。突然有西安事變發生。晴天霹靂。舉國震驚。遂不特統一局面。有破壞之虞。國本亦岌岌震搖。且事成僵局。一時幾無解決之策。國人相見。莫不疾首蹙額。窮於解答。吾人亦以爲否極泰來之說。終屬幻想。眞有偕彼舟流不知所屆之感。又不料急轉直下。領袖安然歸來。四塞陰霾。陡然消解。由是可知領袖之眞誠當局之鎮定人民之熱心。已足以克服一切困難。經此一度之試驗。以後當不至更有奇異之行動發現。吾國乃眞建統一安定之基礎矣。國家不患有禍難。但患無以應付。今吾國既有此統一安定之基。更有全國上下相依爲命之精神。但能持久進行。民族復興。有何疑問。否極泰來。乃眞成事實。決非迷信。決非幻想。否極既盡於去年。泰來當始於今歲。今日爲第一日。凡我國民。當共同努力。各盡其職。邁進於國運之新途徑。

◎非常時期中人民與政府應如何合作　（步陶）

舉世所惴惴視之一九三六年。在世界。在中國。雖皆迭有風波。然竟得安然渡過。不可謂非一大幸事。雖然。世界之惡潮。並未消退。中國未來之大難。尙難懸揣。今當歲之初。國人皆懍懍於非常時期之到臨。吾人試向全世界放眼一觀。覺和平是整備者。戰爭亦是整備者。二十世紀之人類。決不容有一孤立之國家存在。國門以內。無論朝野上下。尤應徹底合作。庶可集中全國力量。以應付一切未來之難題。吾國從前之所以多故。與其謂爲非我族類之無情侵害。無寧謂爲自己國內之一切的一切。尙有待於改進之較有意義。茲爲力求國家進步計。特從人民與政府如何合作上。作一相當之研究。

去年一年中。經過之要事。除綏遠迭傳捷報。全國一致援綏外。即爲西南與陝省之兩次事變。後者性質尤異常嚴重。以人擬之。其危險殆幾等於自殺。然而結果不惟未自摧殘。且益增加國家之能力。是爲政府應付之得宜。處置非常事故之有方。而人民對於政府之信任。與重視國家人格之信念。亦經此試驗而更加顯著。綜合言之。乃人民與政府在緊要關頭上。均能合作之見端。亦即整個國家確有進步之明證也。

時代是時時刻刻向前進展者。欲作一現代不落伍之人民。非時時刻刻努力改進不可。欲作一合於現代潮流之國家。尤非全國之各個人民。均念念不忘盡心竭力。以與政府合力前進不可。所以吾國今日之人民與政府。雖已較前進步。吾人猶不能不進求合作之實際。更加合理化。更加科學化。更加經濟化。此非不滿於現在國人與當局。實以望之切。故所懸之格乃益高也。

國爲民國。主權自然屬於全體人民。散處全國。事實上不能各個行使主權。於是有相當之組織（國家）。而主權於以集中焉。人事有不齊。人品亦不一。主權雖有所集中。欲直接行使。猶感困難。於是在組織中。有若干人列於當局（政府）。而主權乃畀以付託之。以近取譬。人民猶股東。國家猶公司。政府猶公司之營業組織。吾人對於今日中國之人民與政府合作。除現有組織外。應有新增之組織。現有組織爲行動組織。猶公司營業組織中之經理部。新增組織爲指導組織。猶公司主要組織中之董事會與股東大會。有行動組織。以負國策如何實徹實行之責任。有指導組織。以負國策如何改良如何進步之嚴格督率之責任。後者由人民籌劃貢獻。而執行者則爲政府。猶之公司之應行應止諸要事。由股東大會議決。而執行則爲董事會。此乃眞正合作之精神也。

在指導組織中。就吾國今日現狀觀察。所亟應有事者。可分三大部份。一曰經濟。凡人民之無業者。如何以使之有業。人民之失業者。如何以助其復業。何人宜於何業。何地宜於何業。如何經營規劃。以使新興事業。與時俱進最後目的。總期國無游民。人各有業。是爲國民經濟之惟一要求。

二曰軍事。新時代之戰爭。爲立體者。而非平面者。關於軍事之設備。及一切國防之籌劃。自有軍政當局負其專責。今所討論者。乃以人民立場爲出發點。如何集衆思。廣多益。以策勵全國人民。使咸備新時代之軍事常識。如何努力輸將。遠學古人之毀家紓難。即不然。亦如牧羊卜式之一再輸邊。俾國家得以減輕軍需無著之焦勞。如何鍛鍊身軀。以備國家緩急時之征發。如何奮發精神砥礪志氣。以作必要時爲國捐軀之準備。凡此皆爲人民對於捍衛國家所萬不能少之知識。

三曰行政。此乃爲國服務之實際工作。與全國人民常有直接利害之影響。何者爲人民之所可容許。何者爲人民所甚不便。應如何整頓。方爲人民各個心理之所需求。如何救濟。方使已受損失。或將受損失者。得免終於陷溺之悲哀。至於人同此心心同此理之全國所最需要之時代建設。尤必因時因地。以各從其所宜。而不能膠柱鼓瑟。以必取同一之行動。此與人民有切身損益之關係。決不容以「今夕只可風月」之態度對待之。

上述三端。僅其大綱。主要意旨。乃望全國人民以新生之實力。與政府切實合作。是爲國事改善之惟一途徑。至於本此綱要。以從事於實際之推演。則於國人尤多厚望焉。

國泰電機公司
上海英租界東新橋口海寧路13號 電話94607

新年偉大貢獻
半價犧牲一週
K.T.牌無線電自問世以來，業已風行全國，各界譽之標準無線電，因其品質高超，堅固耐用，現在要普及大衆起見，不惜犧牲，半價七天，如此良機，可謂空前未有，
恭祝各界新禧!!
郵購 光臨定洋三成，訂日即可寄上，寄費每只二元，四川加倍，另件價目單及批發價目單，函索即寄，

原價$15,00 K.T.牌交流四燈機	半價$7,50
原價$18,00 K.T.牌交流五燈機	半價$9,00
原價$24,00 K.T.牌交流遠程四燈機	半價$12,00
原價$32,00 K.T.牌交流遠程五燈機	半價$16,00
原價$36,00 K.T.牌交流自差式四燈機	半價$18,00
原價$56,00 K.T.牌交流自差式五燈機	半價$28,00
原價$104,00 K.T.牌交流外差式六燈機	半價$52,00
原價$24,00 K.T.牌直流強力三燈機	半價$12,00
原價$40,00 K.T.牌直流強力四燈機	半價$20,00
原價$56,00 K.T.牌直流強力五燈機	半價$28,00
原價$50,00 K.T.牌旅行四燈機	半價$25,00
原價$60,00 K.T.牌旅行五燈機	半價$30,00
原價$96,00 K.T.牌外差式旅行六燈機	半價$48,00

購直流機一座附送電瓶天地線全付

恭賀新禧

新聞報館同人鞠躬

恭賀新禧

華洋義振會

會址上海仁記路九十七號

聯合定閱 新聞夜報 美術生活 兩種 全年祇收五元 外埠加郵一元

美術生活 每冊定價五角 總經售及代定處 上海福州路二七一號 作者書社

定閱全年本外埠五元二角 聯合定閱處 上海漢口路二七四號 新聞報館定報股

第三十四期

美術生活

三一印刷公司出版 新聞報館總發行

本期內容提要

封面：人像(天然色攝影)

浙江文獻特輯

天冊堂賓(彩色)・吳越文獻・浙賢墳像及祠墓墳墓・浙賢墳物・唐越窰瓷(彩色)・浙賢書畫・書・字・鈔本・浙明代文獻拾零・浙太平天國文獻拾零・唐越窰水盂(彩色)・浙典籍文獻・刻書・藏書

美術攝影特輯

人體(天然色攝影)劉旭滄作・丁贐保・王勞生・王諦業・宋一痕・吳寅伯・吳印咸・李堯生・李旭丹・杜紫・金石聲・邵昆照・周子長・耶靜山・胡君磊・敖恩洪・姚伯鶯・袁留華・馬亮國・張印泉・張進德・陳民屏・陳傳珍・陳傳霖・陳鐵孫・盧鴻長・陳四知・許祖康・曹世濟・黃仲頤・黃建雲・黃業業・程居浩・楊子溶・楊公賢・崔適成・楊漢逕・劉旭滄・駱伯年・盧施福・蔣南蓬・郎一龍・鄭浩如・鄭景康・鍾山隱・魏南昌・龐冰玫・羅叢樂

附錄：新聞夜報播音圖地

讀者注意

本刊合訂本

第一卷 第一期至十二期

第二卷 第十三期至廿四期

金脊充皮封面 裝璜精美絕倫 每冊實價六元 外埠加寄費五角・第一卷現已售罄止不再加印

請直向美術生活社購定 (上海昆明路德安里二十號)

中華教育界

第二十四卷・第七期 [要目列次]

教育與自由主義特輯

論自由及其在教育上的位置……潘敦
自由主義是方法原理還是目的原理……林礪儒
教育上自由主義之批評……邱椿
自由主義教育之多歧性及其總算賬……雷通羣
教育上自由主義的理論根據……崔載陽
自由主義與教育目的……吳叔班
自由主義的教育觀……古楳
思想之自由與行動之合作……沈有乾
自由與教育……趙廷爲
關於統制與自由的一段夢話……俞子夷
兒童與農人的教育自由……張宗麟
教育問題之社會學的探討……林仲達
愛因斯坦對於教育之見解……陳子明
職業教育不發達的基本原因……鄭文漢
中小學師資訓練問題……吳鼎元
語言與思想……胡叔成
精神分析未來之展望……陸貽昌
學齡問題兒童的訓導……徐則敏
小數和分數計算能力的分析……雷震清
一種分析算術教師的視導需要的方法……吳志堯
義務教育實施方法……祝萬人
甘肅教育現狀一瞥……莊澤宣
獨裁政制下之學校教育……孫邦正 方東澄
日本現行小學教育制度述要……葉寧麟
埃及的教育……賀紫文
專載：全國「小學廢止體罰運動及掃除一切束縛」的研究報告(續)
◆世界教育界……四則
◆國內教育界……七則
◆法規彙刊……三則
◆插圖……七幅

本期每冊二角 預定全年十二冊一元二角 半年六冊六角五分 郵費國內及日本不加 國外另加

中華書局發行

國內各地郵局均可代定

(丁11)

廣東敬修堂錢澍田丸散舖為改換仿單以及包裝啟事

本堂在嘉慶初年開設廣東省城迄今已歷百三十餘年所出各種丸散膏丹藥品久蒙各界樂爲購用近因假冒頗多實屬有礙本堂信譽並且爲害病家本堂有鑒及此特改良加用新式仿單以杜假冒所有新製仿單印有商標以及水印牌號并外包裝飾均一律改換新式又有婦科白鳳丸前者分二粒裝四粒裝今皆改爲一粒裝惠顧諸君請認新仿單免受所欺本年一月一日起實行幸希各界注意是所至禱

總號廣州市太平橋腳四號 第一分號佛山鎮永安路 第二分號香港皇后大道 駐滬經銷處上海辣斐德路一三二號電話八二九五七

上海小南門 姜衍澤堂 老姜 海門南賓遠店

姜衍澤堂記藥號

祇此一家 並無分店

冬令滋補要品 一概平價發售

虔修丸散膏丹杜煎虎鹿龜驢諸膠 著名人參再造丸 婦女白帶丸 及冬令補品滋補 ……發記老店

大夏大學暨附中招生

大學部 招生 文理教育商法各學院一年級新生及二三年級插班生……

附中 中學部 招生 高中初中各級插班生……

報名日期 考試日期 地點 附告……

上海市教育局登記

奇峰國畫函授學校

第九屆招收學員

新華藝術專科學校主辦

現代名家書畫展覽會

教育部立案

華東女子中學 暨華國小學幼稚園 中華婦女補習學校 招生

教育部立案

上海美術專科學校

招專科生 研究所 藝術師範學校……

考試 第一次一月十八日 第二次二月四日

附啟 本校依據教育部頒各級學校免費學額規程之規定本學期酌設新生免費學額五名

校址 上海法租界菜市路四四〇號 章程函索……

校長 劉海粟　主席 蔡元培

滬江大學(城中區)

商學院 日夜班招生

大學本科 大學專修科 會計銀行學系 新聞學……

(考期) (報名) (開學) (院址)……

全市黨員均鑒

浙江省第一區管理船舶事務所啟事

震旦法律事務所

許武芳律師受任發記運輸汽車行暨經理孫雄飛君常年法律顧問通告

陳秉圭會計師執行業務公告

事務所 上海江西路四五一號四樓五一二號 電話一〇九七六

住宅 上海大南門內黃家路永興坊一號 電話南市二三七〇九號

朱民威 李天賦

訂婚啟事

民威天賦承王澂芳邵華二位先生介紹並得雙方家長同意於廿六年一月二日在滬訂婚謹此敬告親友

李永剛 楊寶惠

訂婚啟事

茲承李磐安黃勝白兩先生介紹並得雙方家長同意謹於中華民國二十六年元旦在京訂婚特此敬告親友

鄒聲鏊 嚴嘉元

啟事

長男濟道小女金梅辱承楊潤生魏慶祥兩先生之介紹已於十二月二十八日在滬結婚值茲國步艱難雅不欲多所舖張并守先賢與其奢也寧儉之義故未預告諸親友謹此補報統希亮鑒

裴炳元 周秀梅

訂婚啟事

我倆承蔣湘青張蕙青兩先生介紹並經雙方家長同意於二十六年一月一日在上海訂婚謹此奉告親友

華貽楨 余詠沂

訂婚啟事

我倆承徐增奎曹仲斌兩先生之介紹徵得雙方家長之允諾並經本人之同意謹於中華民國二十六年元旦訂婚謹此奉告即希諸親友垂鑒

湖社

今日上午十一時 團拜聚餐

下午三時 同鄉集團結婚

舉行

信豐商號(申莊)啟事

向國外親友們祝賀耶誕新年 請拍無綫電報

報費特別低廉

十二月十四日至一月六日

收報處 (上海)仁記路沙遜大廈 愛多亞路十五號 電報局各收報處 內地各電報局電台

交通部國際電台 電話一一一三〇

上海市

履業同業公會漲價通告

浦東協記水電行開幕啟事

南京

同泰豐磁號啟事

夏孫煥會計師代表林泰營造廠清理二十四年份承造中國醫學院天通庵路院所建築費通告

仿造有人終莫之及……

派克筆爲機械完善之妙筆

自自來水筆發明以來。全球人士頗欲得一筆焉。必須含墨之量能達二倍者。必其墨水之量常時顯然可見者。必其在作書中途不致墨水告竭者。必其奇妙之派克真空注墨筆。卒能以機械完善之保證。予君以此種期待已久之改良。

其特許專利之注墨機關動作之部分。從不與墨水接觸。故能永免鏽蝕。永免不靈。

且也。惟有派克真空注墨筆具有永不傷紙正反可寫之鉑金合製筆尖。旣不扯紙。復不牽引。此則令其超越時代之又一特色也。

請勿爲冒仿世人心愛名筆之企圖所迷惑。君所需者。推真正派克真空注墨筆耳。

高等文具店均有出售　價目：派克真空注墨筆—特大每枝國幣三十五元大號二十六元二角五分中號十七元五角　派克活動鉛筆—特大每枝國幣十七元五角大號十二元二角五分中號八元七角五分　毋受冒充僞品所惑務購真正派克出品　中國總批發處　上海廣東路五十一號　怡昌洋行

持筆就亮處一窺可知何時須添墨水

儲墨量增多百分之一〇二而筆管體積未增

派克快乾墨水　防筆頭滑塞　能溶解積物毫不沈澱　是以各筆用之均極美滿

(三)

雙洋老牌　DEAR YOUNG

恭賀年禧

天津東亞毛呢紡織股份有限公司仝人鞠躬

一般的感想

交際拜會，不穿抵羊牌毛衫，便有點不夠風頭似的。幾乎成了『一般的感想。』

標準老牌

抵羊牌

國產毛線

到處有售

華東總經理上海義裕興號

'ASPRO'

英國亞士北羅藥片　製於英屬澳大利亞

保護府中長幼…

得免傷風及痛症流行性感冒

亞士北羅藥片之十五大功用

傷風感冒服亞士北羅應首次三片

總經理　上海天祥洋行

⑧

社論

一九三六年國際問題之總檢討　(瓊孫)

一九三六年。舉世目爲非常時期也。今已安然渡過。誠屬可喜。然而狂風驟雨驚濤駭浪之襲來。及今思之。心有餘悸。其不突然爆發而成世界大戰者幸也。一九三六年雖已過去。一九三七年臨之又來。其危險可怖。或且過之而無不及。吾人殊未爲安枕焉。茲將一九三六年國際間所發生之問題。擇其性質嚴重而影響於全世界者。撮要敘述。以明梗概。檢討過去。推測將來。讀者或不至有明日黃花之感。

日德同盟與日意協定　日德同盟簽字於十一月二十五日。其性質雖極嚴重。但目下尚無實際行動有所表現。所以列於茲篇之首。以與我國有至深切之關係。據傳說。同盟之醞釀。在一年以前。日德二國。俱爲打破現狀之國家。因打破現狀而陷於孤立。因陷於孤立而互相攜手。同盟之成立。本非偶然。同盟之表面爲反共。其實爲反蘇。同盟之表面爲思想陣線。其實爲軍事合作。德國之目標在對蘇。日本之目標亦在對蘇。惟對蘇以外。猶欲利用之以對華。以完成其大陸政策。所謂共同防共與華北特殊化二問題。勢將託蔽於同盟之下。在本年內迅速開展。吾人不可不有嚴切之注意。同盟中含有軍事秘密。吾人在多方面可以證明。㈠防止赤化。乃國內之政治問題。似無聯合國際陣線之必要。㈡即因目標相同。以求共同合作。何至磋商一年以上之久。㈢何必變方設立常設委員會。以互通情報。組織竟有如此之周密。㈣談判時。何以有使署武官共同參加。㈤去年三月。有日軍人多名。在柏林與德國最高軍事當局磋商東西策應之法。以制蘇聯。此非軍事而何。㈥防止赤化。爲全世界各國所共有之問題。(除蘇聯及西班牙政府)亦爲公開之問題。何以兩國秘密協商至一年以上。㈦日德兩國。並非共產黨極度活動之國家。㈧以國家政策言。則意大利爲法西斯主義之祖國。何以獨未加入。綜上觀之。所謂日德協定者。其爲軍事同盟而非思想陣線。彰彰明也。去年一月四日即有德國駐日大使狄克遜與日外相廣田簽字之說。五日又傳稱在四個月前即已簽訂。嗣後三個月間。又屢次喧傳。直至十一月中。個中秘密。盡爲蘇聯駐日大使所洩漏。不得不佯爲宣布。其宣布者。背烟幕也。所謂十一月二十五日簽字之說。亦未可輕信。

日德同盟方宣布。日意協定又成立。其內容至今未曾公布。僅由日外省發一聲明書。其中包含日本承認意國併阿。與意國在事實上承認僞滿二點。協定內容旣不公開宣布。則尚有不可告人之秘密無疑。或爲軍事的或爲政治的或爲經濟的。或三者兼而有之。其對象或爲蘇聯或爲中國或爲英法。以線索過少。真相未明。茲不具論。

意阿問題　意國侵阿。開始於一九三五年十月。結束於一九三六年五月。阿人之抗戰情緒。甚爲激烈。直至十一月末戈爾城失陷爲止。屢有襲擊意軍企圖收復京城之戰事發生。可見阿人之民族意識。至爲堅强。誰謂阿比西尼亞乃野蠻民族哉。當戰事方殷之際。英意關係。極爲緊張。劍拔弩張。幾至一發而不可收拾。幸英國態度。漸次軟化。巨禍因以避免。甚至解鈴繫鈴。國聯之制裁。亦因英國提議而撤銷。狐埋狐搰。艾登有焉。英國態度所以轉變若是其速。希特勒進兵萊茵所投之巨彈。有以促成之。向之仇意者。一變而爲親意。迄於今。地中海君子協定。亦大致告成。可見國際關係。反覆無常。全以一己之利害着想。意軍入阿京在五月五日。十日意政府正式宣布將阿國併入版圖。意王愛麥虞限三世兼阿比西尼亞皇帝。阿王塞拉西於五月二日出走。爲倫敦寓公。求田問舍。不知亦有『此間樂不思蜀』之感想否。今者戈爾淪陷。阿國合法政府。不復存在。國聯亦內定不許阿代表再行出席。是阿國在法理上亦已宣告滅亡。不亦大可哀乎。余獨怪阿王縱不能爲越句踐之沼吳。亦當如明思宗之殉國。爲阿國保留一股正氣。阿人無負阿王。阿王有負阿人矣。

今承認併阿者。已有德・奧・匈・日・智利諸國。英法亦將作事實上承認。世間本祇顧私利而不顧正義。甚者。毀滅他人之私利以滿足自己之正義。出賣自己之正義。以滿足他人之私利。滔滔者天下皆是也。余又何暇獨爲意阿問題悲哉。國聯因九一八問題而聲名下墜。因意阿問題而威信掃地。由是退出國聯者乃接踵而起。其在去年。則有洪都拉斯・尼加拉瓜・危地瑪拉三國。意大利亦幾退盟。但意國終爲列强之一。在國聯政院任常任理事。國聯固不忍意國退出。而意國亦不忍退出國聯也。

海軍會議　海軍會議之成否。關係於世界和平者至鉅。惟其成效。非一時的而爲恆久的。故一般人之注意。乃較爲淡薄。華府倫敦兩海約。於去年年底期滿。故英美等國。急於召集會議。以求成立妥協。終以各國同床異夢。但求縮人。不求縮己。尤以日本之平等要求。爲會議之梗。雖於去年一月六日重行開幕。卒因十五日之日本退出而瀕於破裂。英美法意四國雖仍勉力維持。通過互換造艦程序協定。而意國又通告不能簽署。故三月廿五日簽字於新海約者。僅英美法三國。日本亦於六月末向英聲明。不能簽約。於是該約之效力盡失。不啻一頁廢紙。然而英國並不以是灰心。五月中又開始英波談判。僅隔兩週。即成立妥協。其原則即根據三國協定。同時英蘇談判亦開始。七月末英蘇草約告成。惟特別聲明。須德國贊同後。始能生效。十月中。德國向英抗議。謂英蘇海約成立。使波羅的海均勢。爲之破壞。德國因此須擴充海軍。並要求修改英德海約。因德國之抗議。而英蘇海約失效。甚至英德海約亦瀕於消滅。斯或爲英國所不及料者也。僅有蘇聯。則獲得莫大之成功。蓋海上之王已有諾言。允彼於遠東及歐洲方面。得視日德之情形而自由伸展也。

太平洋設防限制。因海約期滿而歸於消失。英國曾於十月初照會美日兩國。主重開談判。維持現狀。以日本反對而罷。十二月初日本忽通知英國。提議重行討論。日本之所以出此。其因不堪鉅額軍費之負擔。又鑒於地位之孤立。與感覺英美合作呼聲之威脅。而思相當讓步歟。吾人可拭目以觀之。

德國廢止羅卡諾約與駐兵萊茵　希特勒者舉世著名之擲彈手也。其所擲者。恆爲危險性極大之巨彈。使全世界人士爲之奔走駭汗而驚愕失措。三月七日。宣布廢止羅卡諾公約並進兵萊茵非武裝區。實爲一九三六年國際間最冒險之驚人偉舉。法國其時正陷萬柄政。沈著應付。而法人亦無囂嘈浮躁之氣。能勉抑感情。持以鎮靜。求外交上有所解決。然而日居月諸。迄今已十月矣。各項談判。均已停頓。所謂萊茵問題。遂爲國際間之一大懸案。旣成事實。終爲野心者崇奉之鐵則。使膽怯軟弱退讓者流。不得不俛首承認。國際間事。寧不知所。固不獨萊茵問題爲然也。羅卡諾公約簽字保障者。尚有英意二國。意坐制裁之未。拒絕參加一切國際合作。於是羅約國會議出席者僅有英法比三國之經過幾個月之談判。仍未有相當解決。其中惟英國之書面保障。爲法國唯一之收穫。第自比國宣布中立。脫離法比同盟以去。國防上之安全。亦愈形黯淡。此次德國藉口者。爲法蘇協定。比國之脫軌。亦與協定有關。法在軍事上復擔負援蘇義務。以一般常識判斷之。希特勒之目光。實注在東歐。不在西邊。故以發佩萊茵問題及其影響觀之。可謂法國外交上之一大失敗。然就他方面言之。法國實大有造於世界和平。吾人惟有歌頌之矣。

西班牙內戰　西班牙內戰。亦爲一九三六年至足驚人之舉。以其可引起世界戰爭也。戰事之發生。爲七月十七日。其醞釀則爲期甚久。西班牙人以革命爲家常便飯。故無日不在恐怖暴動騷亂之中。一月七日解散國會。二月改選。左翼各黨。大獲勝利。是即七月革命之種因。左派旣登台得勢。乃大捕右翼黨人。法西斯首領安氏亦被捕。雙方示威。開始大衝突。暴動罷工。相繼不絕。總統亦被迫去職。內閣屢易。七月十二日保王黨首領索台洛被刺。乃促成十七日之事變。右派以有德意兩國爲助。其勢甚張。軍事行動。節節勝利。乃組織國民軍政府。十一月初。進窺瑪德里。是爲國民軍勢力最盛時期。左翼政府乃不得不遷都伐朗西亞。蘇聯見勢不佳。立即聲明退出不干涉協定。於軍事上積極援助。政府軍困守瑪德里已一月有餘。至今未被攻下者。蘇聯之功也。長期內戰之結果。各重要都市。悉殘破不堪。首都瑪德里。僅存一片瓦礫場。物質損失。不可計數。人口死亡。當有三十萬人。傷者不計。其中大半死於屠殺。殉獵老弱。與戰士同遭慘殺。人道主義。泊沒殆盡。其對於私鬥之勇。殘殺之慘。乃至於此。在幕後援助者。初爲軍火與金錢之接濟。繼以義勇軍。最後乃派遣正式軍隊。是左右兩翼國家。直以西班牙爲大戰場矣。不干涉政策。旣陽奉陰違。監察辦法。又故意延宕。戶碼之來。方興未艾。所苦者。西班牙之人民耳。然此皆西班牙人自取之。不然。德意俄蘇諸國之飛機。何以不肆威於他國之上空哉。彼西班牙人其亦有所悔乎。然亦晚矣。

劣等鞋油，令皮乾裂，切勿用之。請用開匣牌皮鞋油。此油製自上等蠟質與精緻溶劑。足以潤飾皮質，使其光亮耐久。

KIWI　各處商店均有出售　上海總批發處　天祥洋行　香港總批發處　天津總批發處

(二)

振作膽汁　不需甘汞

於是君可躍然起床　大有力足推倒公共汽車之勢

上之嘉德　嘉德紅色補丸

各大藥房均有出售　每包國幣七角五分

CARTER'S LITTLE LIVER PILLS

站在時代的前線

包用五十年

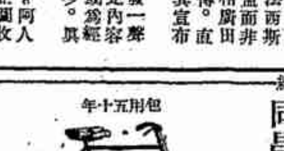

是全國最高尚的腳踏車

同昌飛馬牌

恭賀年釐

南京上海漢口　同昌車行暨全人鞠躬

今日休業，明天照常營業。

同昌車行

上海雲南路南京路口

電報　一五一八　電話　九〇一五二

分行　南京　漢口　城內　法租界　此外並無分行

贈券　飛馬模本一份　(新)十

全國貨品最堅固的車輛總匯

全國規模最完備的車輛總匯

供應社會的需要

吸食烈性毒品者　今日起須要當心

最新逍遙安睡法

戒除紅丸白麵海洛因及雅片烟癮

趕緊投戒可免極刑

時間　下午一時至六時

地址　英租界虞洽卿路三十號

(住院隨時)主診　潘雍鍔醫師

電話九一七八六　(辦公時間以後)八二六四五

濟美醫院戒毒部啟

中華民國廿六年新園林元旦特刊

新年的歡祝　（獨鶴）

因爲百靈廟的大捷。因爲領袖的脫險回京。便在算是歲暮的時候兩樁大喜事。全國民衆。便在熱烈慶祝聲中。過了一個大除夕。帶着無窮歡意。送去舊年。又抱着無限愉快。迎此新年。這當然覺得格外興奮。又當然要格外振作。

到了新年。必然有若干新希望。必然有若干新計劃。但是新希望要如何達到。新計劃要如何完成。卻全靠大衆能發揮新的精神。運用新的力量。一致前進。西人的格言說。『今日事。今日畢。』積日而成年。那麼擴大一點講。也就是『今年事。今年幹。』吾人正不必空喊着口號。定今年爲什麼年。祇要從實際上苦幹快幹。便不怕這一年沒有特殊的進步。沒有偉大的成績。在此元旦。──一年中的第一天──就該打定一年的主意。訂定一年的工作。依着程序。多幹着一天是一天。多幹完一件是一件。不可鬆懈。不可怠忽。尤其是今年這個新年。就一般局勢論。確是自力更生的一個大關鍵。更要極端重視。加倍努力。

去年是鼠年。一年中的經過。比較牠前任的那隻懶豬。到底有了相當的進步。而且得到一個大大的熟年。五穀豐登。更可以說是米老鼠的成績。不過鼠性狡黠。究竟還有些家宅不安。幸虧在牠卸任的時候。沒有演成『投鼠忌器』的一幕。居然好好的辦了一個交代。如今鼠去牛來。深望大家要具着蠻牛一般的氣力。鐵牛一般的精神。勞勤服務。勤於工作。

將人比牛。甚至於勸人做牛。似乎太不恭敬。但現時代通行對人的尊稱是『先生』。這『先生』兩字。論字體雖然不屬於『牛』部。論字形卻都具着『牛』頭。值此牛年。我們要敬祝全國中各位先生。爭取『先』着。勿作牛步。發展『生』機。勿吹牛皮。前程無量。恭喜恭喜。

元旦獻詞　（瞻廬）

元者首也。首爲領袖之象。領袖被困西安。終於安然脫險。吾人崇拜領袖。崇拜其偉大之精神。在領袖精神指導之下。變亂消除。仍歸統一。於是二十六年之元旦。乃益增進其狂歡。從此以後。服從於一元政策之下。而民氣有回復之時。元元有昭蘇之望。此對於元之獻詞也。

旦者富有朝氣之謂也。千年睡獅。漸漸張目。非旦而何。病夫之國。知重軍訓。非旦而何。且自元旦日起。政府有徹底除毒之決心。凡屬毒犯。悉予槍決。經此雷厲風行之下。一般沈淪黑籍之徒。不得不痛自戒除。由黑獄而重覩天日。『長夜漫漫。且復旦兮。』正爲戒除煙毒之人寫照。自鴉片之戰以來。沾有嗜好之徒。終日不停臥作夜。度其長夜漫漫之生活。至民國二十六年而有復旦之慶。旦之時義大矣哉。此對於旦之獻詞也。

元旦歲歲有之。二十六年之元旦。似不同於往昔。不揣鄙陋。謹獻此詞。

一九三七年元旦談話會　（菊隱）

一九三七年元旦日。各路神仙及聖哲之士。都到天宮來舉行團拜禮。禮畢。上帝指定了六位神聖。召開一次新年談話會。這六位是：慈眉善目的和平女神。殺氣騰騰的戰神。眼高於頂的科學先生。道貌岸然的禮教先生。美麗溫馨的愛神。及一九三七年司運之神等。

上帝宣布開會的宗旨。首先說：『一九三六年已經過去了。這個非常事變年。總算度過。我們眞捏着一把冷汗。今天是一九三七年開始。我們應當怎樣決定本年的方針。希望大家研討一下』。

和平女神　我已經盡了最後的努力。無奈他（指着戰神）步步緊逼。他駕着戰雲。在下界散布着愁氛悲霧。播下二次大戰的種子。倘有許多民族。歡迎他的降臨。請大家設法制裁他。別讓他胡鬧下去！

戰神　這不能一味的怪我。不是我敢說唐突的話。第一要怪上帝。他老人家只懂得生人。卻不會注意到人類的食糧。人口越多。食糧越不足。將有同歸於盡之一日。所以我定下一條『優勝劣敗』的公例。要消滅大部份自甘落後暮氣甚深的人類。以維持其他優秀民族之生存。第二要怪科學先生不好。我的威力和決心。十成有九是他所賜予的。他發明了若干殺人利器。而對於救護防禦工具。及醫療之術。都沒有顯着的進步。無疑地。他的主意。是想毀滅了這個世界。

禮教先生　這話卻不無相當的理由。科學先生。你是個大大的騎牆派。想要造福人類的是你。想要害生靈的也是你。你究竟抱着什麼主意？我敢說。你是害多利少。對不對？主席。我有一點意見發表。這些年代以來。我遭着一種難以形容的苦悶。人人都要打倒我。把我和戰神同樣的看待。什麼戰爭萬惡哪。什麼禮教萬惡哪。除開我和戰神以外。其餘都是受到芸芸衆生之崇拜的。他們仰着科學萬能。禮教神聖。一致擁護和平。便是猙獰的戰神。也有少數人表示歡迎。我究竟虧負了他們什麼？只有極少數行將就木的老頭兒。是我殘存的信徒……（他說到這裏。表現極端悲憤之色。）

上帝　禮教先生少發牢騷！這年頭。還有人要打倒我呢。科學先生。你有什麼意見！

科學先生　我不承認我是騎牆派。我沒安排着毀滅世界的歹心腸。我是進步的。不能同轉到原始時代的形態。依我看。愛神是走到偏的方向了。所謂偉大的愛力。是彌漫宇宙的。他只注意到男女之愛。她的魔力。能夠叫英國皇帝。棄萬乘如敝屣。而不能擴充到人類之互愛。假使做到這一步。我是只能爲福而不至爲禍的。

愛神　這是什麼話！戰神是我們的公敵。何苦扯到我的頭上呢！並且沒有我。還成什麼世界！我們不必七嘴八舌。還是把戰神一腳踢出去。止『戈』爲武。讓戰神孤孤『單』單的跑到另一世界去吧！他是愛之敵。和平之敵。科學之敵。禮教之敵。

上帝　對呵！戰神。今年沒你的事。也許以後永遠沒你的事。我們大家都要努力。只有你不努能力。科學先生。你多多創造些生命之淵泉。將功折罪去吧！我的『好生之德』的脾氣。是沒法子改得掉的。一九三七年司運之神。我來告訴你。我對於你的前任。也存着一番奢望。不料在他的手裏。日本死傷了幾名大臣。非洲亡了一個國家。西班牙死了無數萬人命。英國走了個皇帝。現在輪到你的手裏了。你要好好兒幹下去。別學前任的榜樣！（散會。皆大歡喜。）

※　※　※

光明在眼前了　（程小青）

十餘年前。每逢元旦。我總要寫一篇拙作給本報補白。我對於國家前途的態度始終是樂觀的。這並不是循着俗例。在元旦日不能不說幾句善頌善禱的吉利話作爲應時的新年點綴。實因我深切地相信我們具有五千年悠久歷史的中華民族。才智能力既不遜於其他民族。一定有一個偉大的前程。在已往。固然有過種種顛沛紛亂。艱難危險的局面。但我認爲這是一個民族在新陳代謝的過程中不可避免的現象。萬不可因此而便消極悲觀。我們祇要各就本位。把握着民族國家的立場。努力奮鬥。拼命掙扎。那末燦爛的光明。一定在我們的前途。

在剛才過去的一年中。從國內各方面的現狀觀察。我相信我的樂觀的期望不久便要實現了。至少我們總得承認我們已見到了一線可以樂觀的曙光。不料西安事變竟像晴天霹靂似地發生。幾乎使這一線曙光上罩了一重黑霧。可是我的態度依舊不會動搖。我們相信蔣委員長肩負着五千年民族的歷史。憑恃着四萬萬人心的武力。雖然一時受着劫持。決不會稍損毫髮。因爲自從陝變發生以後。全國人民莫不一心一意地呼號奔走。要求領袖的安全自由。即此一點。足以顯示民衆們擁戴領袖愛護國家的熱忱。形成了一種至高無上的力量。這力量就是復興民族的堅不可拔的始基。它如此的表現。在吾國歷史上可算是創見。它的功用。可以驚天地。泣鬼神。奠邦基。保民族。現在蔣委員長已在萬衆騰歡聲中平安歸來了。我深信他一定能認識這一種力量的偉大和可貴。我更深信他能重視和運用這歷史上空前的力量。領導我們民族達到眞正自由平等的大道。所以我在這二十六年的元旦。公開地表示我樂觀的期望。因爲金雞已在報曉。燦爛的光明。就在眼前。祇待我們奮起迎接了。

元旦執筆殺敵大捷　（徐碧波）

在過去的時代裏。無論那一界人士。都抱着『自我主義』。便是微細到文人家裏。每逢歲首。在一條狹狹的紅箋紙上。寫開筆詞句時。大概千篇一律的寫着『元旦執筆。萬事順捷。』『歲朝書紅。時運亨通』等等利己話兒。現在卻大大的不同了。化自我爲大衆。更從大衆而推演到國家民族。只要將這次綏遠剿匪。後方民衆的自動輸款援助。和陝變事件發生後。全國一致擁護領袖來證明。便可知道我們的民族。已經化私爲公。人人有國家觀念了。說到援綏運動。自從受了陝變影響。似乎已經鬆懈了一點。但是前線忠勇衛國的將士。卻會一再表示。仍照原來計劃奮發進行。可是在冰天雪地中。浴血抗戰的健兒們。若不能得到後方充分的給養。倘使偶有差池。那麼前途的國運。似乎更不堪設想了。

我這篇的標題。『元旦執筆。殺敵大捷。』是把基於大衆心理所要求的頌詞。來恭獻給我們的國家。和我們的領袖。結尾喊兩句口號道。『領袖萬歲？』『中華民國萬萬歲？』（移酬援綏）

二十六年開始了　（空我）

二十五年結束了。在個人曾有過廿五萬元航空頭獎的希望。未有着落。在國家有五個五年計劃的時間。也沒有完全得到一個着落。

二十六年開始了。詩以祝之。

以前種種昨日死。
以後種種今日生。
二十六年開始了。
許多希望裏邊存。
計畫計畫再計畫。
更生更生今更生。

戰神的遷避　（轉陶）

人有人運。國也有國運。國家在那裏倒霉。國內一年到頭。總沒有安寧的日子。最傷元氣的。便是內戰。計算我們中華民國。自元年到去年二十五年止。因內戰而所損去的金錢精神。也無從統計了。好像一個人的命運不好。到處都得鬧亂子。所以國家也弄得內戰時生了。

據說：無論何處發生戰事。都是戰神在那裏作祟。我們姑且假定戰神是一個兇惡之神。大概他看中了中國。老是在中國的土地上盤旋。所以在以往的二十五年來。沒有一年沒有戰事。現在是二十六年了。今天是二十六年開始的第一天。我們不管他怎樣。總得從樂觀的方面想。說幾句吉利的話兒。我想：那戰神當然也是很精明的。他看見中國一切的一切。已大有轉機。也就不再留戀了。他在元旦這一天。便決計離開中國。到別處去了。

新希望　（靜影）

綏邊動亂。捷報頻傳。委座歸來。舉國騰歡。在這個時期裏。又欣逢新年。該是怎樣地快樂！

今年。希望領袖。更宣勞。將士更效命。我全國民衆。更盡心力。我們發揚中國新的光輝。那麼此後的快樂。更是無窮。

王小二過年　（煙橋）

中華民國二十五年的大除夕。王小二的家裏冷靜得無以復加。單是小二嫂在如豆的燈下做一件絲棉背心。預備寄給小二哥的。忽地門上有剝啄聲。開門看時。卻是郵差送一封快信來。伊是目不識丁的。便到隔壁陳先生那裏去。請他看。陳先生告訴伊。是小二哥從百靈廟寄來的。並且還附着五元的一張匯票。伊聽了。喜得露開了焦黃牙齒。只是笑。連信上寫些什麼都不注意了。倒是陳先生十分道地。把信從頭至尾。一字不遺地。讀給伊聽道。

『小二嫂愛妻鑒。往年大除夕。總是和你在一起對着脚背吃年夜飯的。今年相隔數千里了。我怎麼不感傷呢。但是我把一個好消息告訴你。恐怕你聽了。比喝一杯冬陽酒還甜蜜。（注意。這是我們蘇州的年常習慣。在冬至的前後幾天。要喝冬陽酒的。據說是冬至一陽生的意思。千萬不可誤會是東洋酒。）原來我隨着大隊人馬出塞抵抗匪僞以來。在寒風如剪白雪如刀裏。仗着一腔熱血。拼命向前。奪還了百靈廟以後。我就被派爲留守。這幾天。前線非常勝利。我們後方可以放心了。所以在冬至夜。我也得到了一頓既醉且飽的冬至夜飯。雖然這裏沒有冬陽酒。卻喝到了黃龍酒。（注意。這不是我常和你講的岳傳裏岳爺爺要痛飲的黃龍酒。乃是各地送來的慰勞品裏的『黃』酒。加着天津一條『龍』餅子蒸羊羔。合而爲一。我們就稱他爲黃龍酒。）到了三更時分。有匪僞軍的間諜來偵探。給我們的巡邏兵抓住了。反從他的嘴裏得到了敵人的秘密。我們乘其不備。去襲擊了一處伏兵。奪獲許多軍用品。因此長官給了我們普通的弟兄們每人五塊錢。現在我寄給你。你也吃一頓舒服的年夜飯。雖然你獨酌無親。甚是落寞。但是見信如見人。把這封信放在邊上。不是和我對坐着差不多麼。並且我希望你。把這件事告訴給左鄰右舍。使他們知道王小二今年這勝往年。已在邊外立下了戰功。並且繼續着在幹固守門戶的工作。好讓門以內的老鄉們安心過年。希望老鄉們有錢的出錢。有力的出力。作我們的後盾。不要老是揣着手。在太陽裏說俏皮話。說今年的王小二連年夜飯也不能和小二嫂合桌吃着。眞是『一年不如一年』啊。

這封信是我請伙伴代寫的。因爲我王小二只會埋頭苦幹。有的是一顆熱心。一股勇氣。卻沒有一肚皮的經濟文章。可是伙伴所寫的。都是依着我所說的話。他寫完了。還念給我聽過。雖然裏面有些話不像我的口吻。那大意是不錯的。你請人讀給你聽時。有不懂的地方。請他仔細替你解釋罷。

軍號在響了。寫信的伙伴要去值夜了。就此打住罷。祝頌我們『一年勝似一年。』王小二寄自百靈廟。』

牛與人　（西神）

寶劍買牛麥太平。柳陰深處看春耕。黃雞飯飽閒來慣。短笛無腔吹兩聲。

看官請了。光陰迅速。又是牛大哥值年到了。我想牛與人的關係很深。他的角能鬥敵。蹄能禦侮。負重致遠。勞苦不辭。都是很可夠人們取法的。我們應當學老子騎青牛出函谷關。把道德五千言。來作救世慈航。萬不可學劉景升所蓄的大牛。體重千斤。日食芻豆。十倍常牛。然而做起工來。遠不及一隻羸牸。又不可如後魏邢昕。綽號老牛。與李象同使南朝。輿論反對。造成牛象鬥於江南的現象。再講姓牛的幾個古人吧。漢光武的老友。大家都知道是嚴子陵。那知他還有一個貧賤之交。叫做牛牢。光武做了皇帝。屢徵不就。這種天子不能臣諸侯不能友的態度。是值得稱爲高士的。又有牛宏。兄弟友愛。他的弟弟醉中把他的車牛射死。妻子告訴他。他毫不介意的回答道。把牛作脯。大家同他饕一頓便了。宋朝有一個牛皋。是一位抗禦異族的英雄。這些人都可做人們模範的。再講不好的姓牛朋友吧。唐朝牛僧孺。和李宗閔朋比爲奸。牛李黨之名。至今傳爲穢史。明代的牛金星。因中了舉人。磨勘被斥。憤投李闖。寵任軍師。李巖勸闖勿多殺人以收人心。他竟巧言亂聽。養成闖賊殘暴之性。清代又有一個牛鑑。做了兩江總督。鴉片戰爭。他到寶山督師。坐視吳淞陳總兵殉難。棄職潛逃。釀成辱國的條約。這種敗類。都應該鳴鼓而攻。與衆共棄的。然而最可令人痛恨的。還要算最早的那個豎牛。他是魯國叔孫穆子的家臣。以怨報德。破國亡家。人們千萬要把他作爲炯戒。至少也要學水滸傳上的李大哥。拿了兩柄板斧。大叫一聲。『蠻牛來也。』迎首趕上去。殺他一個爽快。一切的一切。方纔可有希望。上面一首俚句。便是我夢中的痴想。

恭賀新禧　（陳蓮痕）

恭喜恭喜。一年如意。
太太平平。和和氣氣。
恭喜恭喜。一年如意。
中日邦交。啥啥事體。
恭喜恭喜。一年如意。
領袖蔣公。安還京邸。
恭喜恭喜。一年如意。
變亂不聞。和衷共濟。
恭喜恭喜。一年如意。
將勇兵強。收復失地。
恭喜恭喜。一年如意。
雨順風調。四民吉利。
恭喜恭喜。一年如意。
境遇安康。蓄儲法幣。

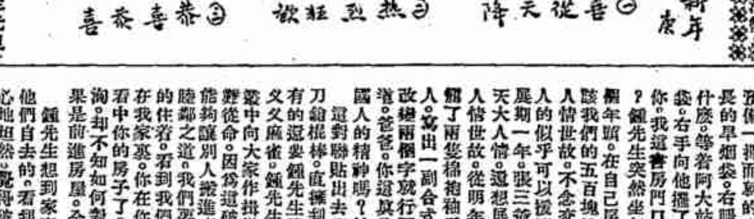

憶江南　（瓊霖）　廿六年元旦

新年好。最好是今年。統一和平都實現。救亡禦侮已開端。急起莫遷延。

新年好。最好是今年。克服綏東如反掌。收還察北亦非難。一鼓下榆關。

新年好。最好是今年。自主外交從此始。示威脅迫總徒然。衆志若城堅。

新年好。最好是今年。攘外莫如先安內。得魚未可便忘筌。努力在綏捐。（爲捐款援綏也）

且看此牛　（將軍）

去年是鼠年。
五鼠不鬧東京鬧西京。
今年是牛年。
老黃牛也應該翻個身。
願大家振奮精神。
發發牛勁。
切不要再牛步化。
虛度着這一春。

恭善「過秒」　（陶在東）

空間由彼岸到此岸。曰過渡。時間由彼年到此年。曰過年。雖離彼岸。而尚未到此岸。非徒未到。其離彼岸纔一步或半步。遽曰過渡。未免太早。此一名詞。殊不的當。由此類推。彼年告終於最後一秒。此年開始於最先一秒。舊新兩年。纔過兩秒。自來普通。稱呼曰過年。仔細忖量。非的當之名詞也。循名核實。只合稱爲『過秒』。

吾家桓公有名言曰。『大禹惜寸陰。吾人當惜分陰。』愚今發之曰。『陶侃惜分陰。吾人當惜秒陰。』桓公處江左之偏安。圖中原之恢復。功雖未就。志極可欽。衡諸今日。退則國亡種滅。無地偏安。危險哉此一秒之陰也。進則民族復興。不僅收復失地。寶貴哉此一秒之陰也。

近頃統一形成。外交不屈。綏遠戰捷。舉認爲中華復興之起點。點點相累。即秒秒相積。無秒不興。無秒不復。還可名之曰『復興秒。』由秒進而分而時而日而月而年。追計以年。復興蓋已達成就矣。

地球繞日三百六十六次又五分之一。週而復始。人類強名之曰『年。』伊古以來。輒以年紀事。自機電進化。交通便利。成功迅速。向之需時一年者。今乃一日爲之。以後愈進化愈迅速。今倘需一日者。今後乃至一秒爲之。是一秒之功用。等於一年也。既一秒等於一年。是眞可不必過年而『過秒』矣。

民國廿五年除夕。座上之鐘。鳴十二下。餘音未絕。而長針所指。已在廿六年元旦之第一秒。此吾前言之『復興秒』也。普賀國人。恭喜『過秒』。

鍾先生的春聯　（恨水）

有一位姓鍾的先生。是不脫頭巾氣的人。在每年過年的時候。總得在屋子裏前前後後。裏裏外外。貼上幾副對聯。原來他書房門口。貼着一副老對子。乃是『豈能盡如人意。但求無愧我心。』約莫有十年之久。不曾換過。除了第一年是他自己寫好的而外。由第二年到第十年。全是他兒子代筆的。在這第十年的除夕。鍾先生的大兒子阿大。原是一位教書匠。磨好了一硯池墨。裁好了許多紅紙。放在書桌上。將一枝大羊毫泡在水盂裏。他搓着兩手取暖。便有聚精會神。預備一揮而就的意思。鍾先生躺在一張鋪了狗皮毯子的睡椅上。口裏啣了很長的旱煙袋。右腿架在左腿上。不住的顫簸。似乎他心裏很自在的。在沉吟着什麼。等着阿大站到桌子邊。去伸手取那支筆的時候。鍾先生左手扶着旱煙袋。右手向他擺了兩擺道。且慢！我看你這樣子。已經是預備寫對聯了。我問你。我這書房門口。要貼幾個什麼字？阿大道。年年不都是那十二個老字嗎？鍾先生突然坐起來。將手抹抹鬍子。微笑道。你要知道。對聯者。格言也。這個年頭。在自己房門口。就寫上不能使人滿意的話。誰還肯同我們來往？劉家該我們的五百塊錢。隨他還給我過年。利錢不要了。那劉麻子倒對人說我不懂人情世故。不念交情。在這種日子。向他要這種巨款。這是人欠我的不還。我們欠人的似乎可以援例了。可是欠張三爺的五百塊錢。我對他說。把利錢繳清。再展期一年。張三爺也說我不懂人情世故。能放到一年。已是天大人情。還想展期嗎？你看只許人欠我的。不許我欠人的。還落了兩份不懂人情世故。從明年起。我得改變辦法作人。那十二個字。自然也當改一改。阿大翻了兩隻棉袍袖子。只是在屋子裏徒來踱去。很久。皺了眉道。要合乎你爲人。寫出一副合式的對聯來。可是不容易。鍾先生道。這有什麼不容易。稍微改動兩個字就行了。就是『苟能盡如人意。或可無愧我心。』阿大兩手一揚。笑道。爸爸。你這眞是中國人的精神呀。鍾先生笑道。我是中國人。不應當有中國人的精神嗎？於是父子們決定了。就在書房門口貼上這十二個字。

這對聯貼出去不到幾天。麻煩就來了。不知道是那村子裏幾個破落戶。帶了刀鎗棍棒。直撞到鍾先生家裏來。將鍾先生包圍住。有的要借錢。有的要借米。有的還要鍾先生騰出兩間房來。他們要在這裏組織一個小俱樂部。擲擲骰子。叉叉麻雀。鍾先生人在家中坐。萬想不到禍從天上來。一時慌了手腳。站在人叢中向大家作揖道。各位。你要我借錢借米。這都好辦。要佔住我的房子。那個礙難從命。因爲這破落的幾間老屋。舍下人口衆多。自己都嫌着住不下。那裏還能夠讓別人搬進來住？這就有個破落戶道。你既是我們的鄰居。你就得講睦鄰之道。我們要的東西你不給。你就『有愧於心』。難道你在屋子裏安安穩穩的住着。看到我們這些人擁擠在矮小的屋子裏。能不過問嗎？鍾先生道。我在我家裏。你在你家裏。你屋子裏人擁擠。干我甚事？那些人都說。那不行。我們看中你的房子了。你不讓房我們住。我們就殺人放火。鍾先生見他們聲勢洶洶。卻不知如何對付是好。鍾府上的人。又都是怕事的。誰也不敢出頭解圍。結果是前進房屋。全被破落戶佔住。

鍾先生想到家裏房屋多。就讓他們佔住幾間。暫擠一時也無妨。不久。也許他們自去的。看到書房門口那副對聯。『苟能盡如人意』。『或可無愧我心。』也就心地坦然。覺得破落戶無理取鬧。總有一天會想過來可以走開的。然而事實不然。那破落戶到了鍾家。越發覺得鍾先生是世家必有寶物。可愛可取的東西很多。他們毫不客氣的。在鍾家亂鑽。燒飯在鍾先生廚房裏。拿柴洗衣在鍾先生缸裏打水。來客還要在鍾先生客堂裏擺筵。鍾先生自己憤慨是不必說。連他上面八十歲的老母。下面七歲的小孫。都恨得咬牙切齒。有一天。破落戶子弟。又和鍾先生開談判。要佔用他中進這幾房屋。理由是他們住了前進。若不再佔中進。未免要受鍾家的吵鬧。自然。他們來開談判的時候。前進屋子裏的破落戶子弟。拿了長鎗短棍。就要衝進來。鍾先生在那要求的代表面前。先是臉皮紅了。後來是眼睛瞪着。最後渾身抖顫着。連嘴唇皮也跳動個不了。他手裏捏着的旱煙袋。有點捏不住。落到了地上了。他忽然把腳一頓。用盡了平生之力。抬起一隻手來。向那人臉上痛摑了去。那代表猛不提防。被他一巴掌打着。臉就向旁邊一偏。鍾先生已經打了他了。得罪也得罪了。顧忌着也是不行。於是更伸着手第二個巴掌打了去。因道。我以爲你們破落戶子弟是三頭六臂。一樣也是皮骨頭的人。打了你。你也知道痛。打你這不講理的東西。我不要老命了。那代表看他來勢兇猛。那敢抵抗。扭頭就走。可是鍾先生還一疊喊打。猶如在煤桶裏。投下去一塊火炭。他們全家人所不能再忍的那一股怒氣。一齊騰湧起來。在廚房裏作飯的女傭。拿着鍋勺。在菜園裏種菜的長工。拿着鋤鍬。在書房裏寫字的大兒子。也舉起板凳。七歲的小孫子。也兜了一大衣襟小石塊。全家上下。不分男女老幼。各盡力之所能。一齊衝到前進屋子去。那些破落戶一時抵擋不住。只好丟了他們存放的東西。抱頭鼠竄而去。

鍾先生把這羣破落戶趕走了。才覺得對付小人。實在寬容不得。他書房門口那付對聯。立刻把來撕掉了。到了這年除夕。他大兒子阿大。同父親商量。還是依復以前的言語。『豈能盡如人意。但求無愧我心。』可是鍾先生笑道。不必。你二兄弟。在外練了一身本領回來。他要實行『先打後商量』的『李逵主義』。五年。再談其他。像我們四週全是破落戶的人家。對人是不必客氣了。在房門口。他已貼上了一副對聯。你去看看。阿大看時。果然已貼好一副春聯。上寫着。

『我都作得稱心』！
『誰敢說不滿意』！

茶話元旦特刊 (1937)

□老實話
▲家常便飯實在受用▲

小記者。

應時的食品。像端午糭子。中秋月餅。過年的年糕。吃起來實在沒有什麽味道。然而。到了那時。却又不能不備。賓客到來。沒有應時食品奉獻。似乎失敬。雖則。明知端了出來。也會惹起賓客的厭惡的。

我時常說。寫文章最怕是變成開包飯。包飯裏面。有魚有肉。有菜有湯。然而。味道總是千篇一律。說他材料不好。固然不對。可是吃起來。總沒有家常便飯那樣合胃口。至於應時的文章。那更難寫了。新年總是那希望祝頌的話。這彷彿年夜飯裏。免不了雞蛋海參。即使有幾位。加上些一九三六。一九三七的話。那也等於火腿士司。不覺得有什麽特殊滋味。

話雖如此。到了一時吃一時。到了一節吃一節。年常舊規。未能免俗。民國廿五年過去了。廿六年便從今天開始。在這開始的第一天。該說些什麽爲了令人厭煩而又不能不說的話。

我以爲。希望從廿六年起。大家都過着『家常便飯』的生活。家常便飯的生活。是『實在』是『受用』。不像包飯似的。上面幾片火腿。下面裝着不能吃的鹹菜。表面上名目好聽。實際裏難於下咽。而且。越是大排場的酒筵。越覺得虛僞多。讓坐得半天。說話吞吞吐吐。那裏能如吃家常飯時。大家有說有笑。快樂也是真的。發怒也是真的。決沒有絲毫的虛僞。民國廿六年。我別無所求。但求從政治到社會。都能表裏如一。真實不虛。說吃苦就能真吃苦。說抗敵就能真抗敵。從上至下。不弄玄虛。不說假話。實實在在做去。也就很夠了。

這一次新年
靜存。

一個世紀的四分之一的時間。已經過去了。從今天起。又轉換到一個建國新的時代。過去的二十五年。在世界方面。發生了幾件轟天動地的大事。世界大戰。俄國革命。是最要的兩件事。談到中國。在二十世紀的開始(一九〇〇)。就來了一次庚子之役。結果是割地賠款。辱國喪權。暴露清廷很大的弱點。接着是辛亥革命。張勳復辟。軍閥火併。直到民國十五年的國民革命軍誓師北伐。不到二年。底定全國。然而中央的精力。依然是用在剿共討逆方面。不能全神貫注的從事建設。抵禦外侮。二十五年國內統一以後。一切建設禦侮的工作。方在着手。那知又間來了一次兩廣異動。冬間又來了一次西安事變。這兩次的異動。在悲觀者看來。認爲是國家的不幸。可是在我看來。却認是國家的大幸。第一。可以知道我國民心的嚮向。第二。可以表白出中央的實力。第三。在非常的事變中。社會的秩序依然能夠穩定而不紊亂。第四。國內從此不再有什麽所謂內戰了。第五。國內雖發生重大的事變。而綏遠的禦侮工作。並不會亂了步驟。這幾點。都足證明中國是進步了。中國是有組織了。不像二十五年前的中國不是這樣。即二十年前。十年前。甚至於五年前二年前的中國。都不能有這樣的現象。現在竟能這樣了。這是我們這一次新年中所感覺到的極大快慰。不過我們雖覺得中國已有進步了。中國的前途。依然是要我們打開一條光明的出路。看罷。隱伏在世界各處的危機。日益加深了。不安定的歐洲各國。大家方在合縱連橫從事火併前的拉攏排擠。和平的鴿子。早已飛得不知去向。世界到處聽到擴軍聲。到處聞到火藥氣。一九三六年的難關。雖已渡過。一九三七年並不見得就是一個安靜的年頭。談到中國呢。華北的危機依然沒有除去。强鄰之虎視眈眈。正有待於我們表現一些能力出來。方可以消除他的野心。談到國內。正是百廢待興。更不容我們有一刻懈怠。過去的二十五年。我們所過的顚沛流離的生活。正如俗語所說『爆竹一聲除舊去』。現在是二十六年的新年了。我們的復興民族的新工作。應該隨着新年的新氣象向前邁進。中華民族前途的曙光。已經發現了。在這一次的新年中。大家對於中國的前途。都抱着很大的希望。不過希望要加上努力。纔可以造成事實。如果只有希望而沒有努力。希望徒成爲幻想。所以在這一年中。世界的危機儘管加深。中國的局勢儘管嚴重。可是在賢明的當局與覺醒的國民一致爲民族復興的工作努力之下。從這一年起。也可以走上中國復興史的時期。(三)

□題紅
朱承熙。

元旦題紅。萬事亨通。

『檢討過去。把握現在。創造將來。』

□今年元旦喜神方在東北
胡平。

新年中。兒時的景象。僅一回憶。猶歷歷可數。寒冬冒雪。採松剪紙與家人同聚一室。裝紮寶盆。摺方錫箔。喜氣洋洋。亦頗自得。臺時至年終臘月。年關緊急之時。活的要發財。死的要財發。自是意中之事。然而一到了所謂大年初一這一天。也就非常景氣。紅棉袍。黑背心。新鞋。新襪。花生。白果。有着。有吃。快活得不得了。而成年人之口彩。到了這天也似乎格外好聽。遇到男的說『恭喜發財』。碰到女的就『討媳婦。添孫子』。至於生意人。也就不外『財源四海。利達三江』一類話頭。這樣大家就心滿意足。和氣一團了。即有時說得不順口。也不大緊。好在姜太公在此。是百無禁忌的。

記得大除夕這天。照例是團爐向火。祝福守歲。討壓歲錢。吃年夜飯。時至半夜。跑到大門口貼紙聯。只見炮竹連天。東鄰西舍。遠近可聞。而火藥氣早已迷漫鼻。貼好了對聯以後。大門深閉。謂之納福。迨東方既白。必須要敬財神。吃元寶。(湯圓也)隨即開門向喜神方而去。據說這一着。非做不可。關係人之一生幸福良深。而况是自古已然之事。

『一年之計在於春。一日之計在於晨』。然則新春年初一早晨之走喜神方。却爲我們發財發福人壽年豐的一個契機。不過。現在陽曆已奉行許久了。不知喜神方在陰而不陽。陽而不陰的陰陽合曆的通書上註明了沒有。我昨天。在案頭日曆上翻了一陣。並沒有發見。但據賣小書的老槍告訴我。說今年元旦的喜神方在東北。亦頗有些相信。

然而有人說。我們的喜神方在川藏西康一帶。喜神高坐在帕米爾高原。說我們要想發財發福仍須向『西天』而去。理有近似。姑妄聽之。不過一般洋秀才還要倔强。口吻與賣小書老槍一樣。還說喜神方是在東北。並且說喜神方一向是在東北。只是一般高顴闊論之徒。妄說是非。硬指喜神是在西天之境。所以害得我們國人有財不能發。有家不能歸。一任喜神不堪東北風之冷落。不去迎接。所以終於被人家迎去了。觀乎大宗之煤鐵。礦產。森林。毛革。五分之一的土地與財富。悉數爲人迎之而去。即爲明證。

由此觀之。洋秀才之邏輯。近乎真理矣。

今天爲中華民國二十六年元旦。靑天白日正是山河起伏。華光萬里之時。而年夜漫漫。亦正是東方既白出門禮拜之際。我雖不是洋秀才。但我爲國人告。喜神方却在東北。切不要誤爲西南。請大家面向東北。從炮火連天的綏遠迎起。一直迎回我們黑水白山。森林礦產。迎回我們黃帝之遺民。漢家之文物。因爲鄙人除信了洋秀才的話而外。昨夜守歲。伏而假寐。又得一夢。夢見中國財神。總不慣外面蠻話。穿不慣外國木鞋。正受不了一切外國鬼氣。倘一旦神有所歸。神亦將拿出降龍伏虎之力。手執鋼鞭將他打呢！

所以我大聲的告訴國人。今年元旦的喜神方在東北！(三)

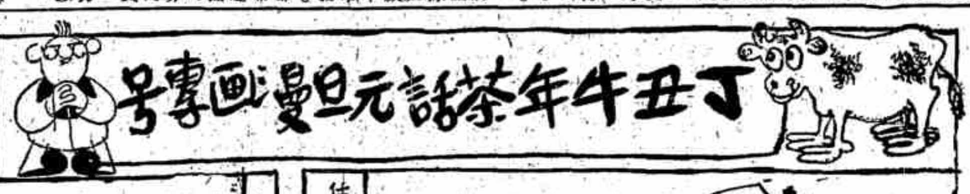

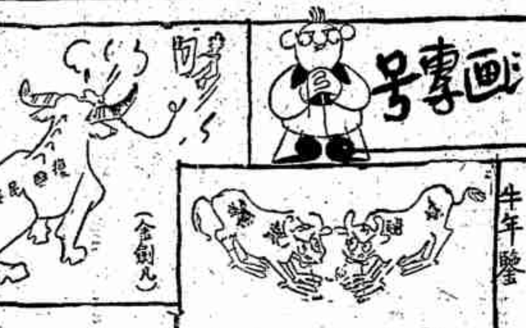

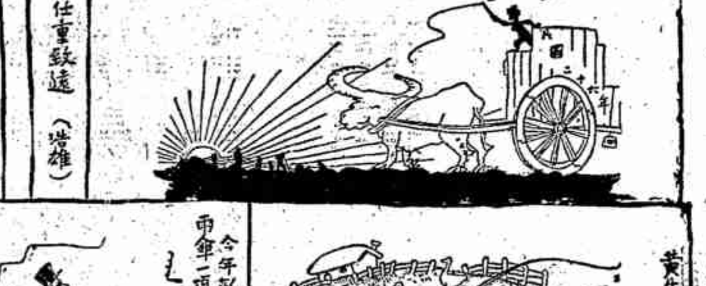

□小詩一首
——寄給元旦——

石生。

我要請問你——元旦。
你所帶到這人間來的。究竟是歡樂？還是悲哀？

※ ※ ※ ※ ※

我還記得。我還很明白地記得。去年今日。你也曾降臨到我們的這個人間。
在去年今日。你曾給與我以不少光明與希望的種子。深植在我的心田。
可是嫩芽是茁長出來了。逐漸地成長起來了。開花了。結實了。
開花了。開的是甚麽花兒呀？是黑暗。結實了。結的是甚麽實兒呀？是失敗。

※ ※ ※ ※ ※

黯黯地過了一年了。今天我又遇見了你。元旦。
在這黯黯的一年中。木心見寡。是增加了一輪。我的額上。是增加上了不少的老態。
我的青春。是給你驅逐了。我的前途。是給你短縮了。當我每一次與你會見。
元旦。我愈是怕着見你的降臨。但你却偏是來得怎般快。

※ ※ ※ ※ ※

也許在我們人間。有人在日夕盼望着你的到來。新的生命。伴着你到來。
也許在若干年前。在我的青春時期中。我也曾懷着十二分的熱情。向你崇拜。
可是若干年來。充塞在我的生命之中的。却只是些苦悶、失敗。以及一切灰色的悲哀。
我今日懷着一顆創痛的心。準備着來接受你所賜與我的未來一年中的困苦與艱難。

※ ※ ※ ※ ※

雖然在我已往的生命中。我已經歷了不少奮鬥的過程。戰敗了不少的憂患。
雖然在我已往的生命中。我每一次遇見你時。總是向你作一次進步的吶喊。
雖然在我迎接你時。我總是懷着一顆充滿着希望的心兒。元旦。
但是。每一年在最後一天。結束着已往一年中的種切。離着光明。永是那麽的遙遠。

※ ※ ※ ※ ※

但是。我是這個世界上生存奮鬥的一員。我誓將爲我的前程奮鬥。
怯懦的人生。悲觀的情緒。是僅足以增加環境的嚴厲。使一線光明。化爲灰暗。
所以儘着你將在今天。又將賜與我未來一年中的困苦與艱難。
我雖然不再像從前那麽的對你滿懷着希望。但我是絕不退縮。也不畏懼。

※ ※ ※ ※ ※

從我的生活經驗中。我是充分地認識着了現實的生活。絕不是夢幻。
在狂風暴雨中。沒被摧折的。才不是嫩弱的花枝。才是不扶而直的軀幹。
儘着把困苦艱難。壓上我的肩頭罷。在今日與你重逢了。元旦。
我是不甘爲你所帶來的困苦艱難所吞噬。我誓將擊退你所給我的困苦艱難。

※ ※ ※ ※ ※

元旦。你所帶到我們這人間來的。究竟是歡樂？還是悲哀？
雖然這是一個參不破的啞謎。但是如今是爲我完全參透。
你所帶來的。是歡樂的種子。但是所必需的。是不畏艱難的努力灌溉。
嫩弱的歡樂的種子。沒有了努力的灌溉。歡樂萎黃了。茁長出來的。是悲哀、失敗。

※ ※ ※ ※ ※

來呀。請再賜給我一顆微弱的歡樂的種子。睽違了一年的元旦。
信心、已是給我牢牢地捉住了。光明、必在我所歷的黑暗程途的前面。(三)

□從元旦起
李俊。

從元旦日起。把今年的爆竹。香燭。錫箔。佛經。燒天香。請菩薩。扶乩。造廟等。所費的迷信捐錢算一算。假使省下來。好買幾架飛機？

從元旦日起。把今年的胭脂。香粉。雪花膏。香水。燙髮等所費的摩登捐算一算。假使省下來。能救活幾個窮人？

從元旦日起。每天節省下一個銅元到年終算一算。全國四萬萬七千多萬人。能不能買一架潛水艇？(戊)

共同奮鬥年
永明。

今年是共同奮鬥年。爲什麽叫做共同奮鬥年？你看：『廿六』二字連寫。便成爲一個『共』字。這是明明昭示我們民衆。大家一致團結起來。共同負起重大的救國責任。齊向惡劣的環境奮鬥。抱定堅決宗旨。具着百折不回精神。爲國家的後盾。不達到勦滅僞匪不止。使若輩侵略我中華民國的野心家。片甲不留。則我後方民衆。可望有安居樂業的一日。

前方將士。出力去禦侮。我後方民衆。尤須要踴躍輸將。盡力援助。更須要再接再厲。共同站在一條戰線上。以收前後相助之效。保全我領土。收復我失地。國家存亡。民族興廢。在此一舉。

同胞們啊。國難至於今日。已經到了千鈞一髮的時期了。若不共同努力奮鬥。更待何時？(三)

□揭開一九三七年之幕
關重擎。

世界的觀衆。都坐在這世界舞台的前面。靜待着這一九三七年的慢幕揭開。

在過去。曾經有過萬千回數。曾經有過百代觀衆。也是同樣懷着一顆熱切的心。注視着舞台上種種的表演。但是這些表演的節目雖然不同。表演的混亂却總是一樣的。譬如有時候幕啓了。裏邊跳出來幾個戴着王冠的人。他們爬到高貴的王位上。發着專制的淫威。隨便殘殺些生命便下場了。有時候幕啓了。裏邊奔出來幾個掛着寶劍的人。他們都想做蓋世的英雄。各人指揮手下的小卒向對方進攻。於是又是一番戰鬪下場了。有時候幕啓後。裏邊溜出來一羣矮小的人物。他們東西的張望着。看有甚麽利益可圖。便勾結挑釁。趁火打劫。有時候幕啓了。裏邊走出幾個面目猙獰的人。他們手裏拿着武器。蠻橫無理的硬把別人的土地佔了去。硬把別人的利益搶了去。有時候幕啓了。裏邊走出幾個面目和善的人。口裏說着好聽的話。但是等到仔細一看。原來他們才是戴的假面具。他們本來的面目仍舊是凶惡的。他們的手腕仍舊是奸滑的。他們在舞台上仍不外是一場陰謀的搗亂！……像這樣一幕一幕醜惡的表演。實在使得觀衆看得厭棄了。於是當一幕表演過後。觀衆便是咀咒嘆息着了！

然而觀衆的心靈總是純潔的。儘管他們對於過去幕幕怎樣的失望。他們對於未來總是懷着無限的希望。他們相信世界舞台上到底會有完整的表演。所以當這一九三七年的慢幕將要揭開的時候。他們希望劇場中陳腐的空氣一掃而空。他們希望樂師們先演奏一個明朗的前奏曲。他們希望舞台上有一個偉大的自然的佈景。他們希望幕啓以後。陽光能照射在每一個陰暗的角落。泉流能滌淨地面上的血痕。微風能吹去蠻橫者的慾望。香花能掩住弱小者的悲哀。武器能改爲種植的工具。失地能反給原先的主人。人人都能發揮他們的才能。美化這一個世界的家庭。……世界舞台上表演永遠是和平。自由。向善。於是觀衆也就能心滿意足了。

希望這一九三七年。是由盡低的迷路走上真實的正路的一年。(三)

恭賀新禧
黃金榮鞠躬

新禧恭賀
樊良伯鞠躬

恭賀新禧
上海 華美廣告公司曹浦珊暨同人鞠躬
地址：寧波路瑞芝里 電話：九〇五七一

恭賀新禧
宋銘勳律師鞠躬

恭賀新禧
並祝各界進步
大有橡皮印刷有限公司謹賀
梧州路三九〇號 電話五三三六三

歲釐恭祝
上海市五金零件業同業公會鞠躬

元日恭祝
實業至記玻璃廠
中國工業玻璃廠
中國江南鉛丹廠
陸開壽暨全體同人謹賀

新禧恭賀
上海義豐棉布社暨同人鞠躬
石路聚源坊十二號

恭賀年釐
國華銀行總行暨分行同人鞠躬
總行地址上海北京路河南路轉角 電話九一三三〇(轉接各部)
本行專營一切銀行業務兼辦各種儲蓄存款保障穩固利息優厚手續簡捷如蒙惠顧竭誠歡迎

年釐恭祝
國信銀行同人謹賀
行址漢口路四二二號 電話九二三九六號
本行專營商業銀行一切儲蓄業務兼辦保管各種庫券代收本息存款利息優厚保障穩固會計獨立責任無限手續簡捷如蒙惠顧無任歡迎

恭賀新禧
同德婦孺產科醫院總院分院全人鞠躬

同德婦孺產科醫院啟事
[illegible]

恭祝年釐
上海信孚銀行同人鞠躬
行址 寧波路九十四號 電話一九〇九六 本行一月五日起上午九時至下午四時照常營業

新禧恭賀
中國工業煉氣股份有限公司鞠躬
出品 養氣 流質養氣 淡氣 炭輕氣 接焊原料 接焊用具
地址上海遼陽路五三七號 電話五三一一三 電報掛號三〇五一

恭賀新禧
律師吳定振鞠躬

恭賀新禧
裕華廠 應建裕鞠躬

恭賀新禧
北平裕華電器商行鞠躬
行址 北平和平門外香爐營頭條

新釐恭祝
上海大中染料廠股份有限公司同人鞠躬
事務所上海甯路南高壽里五七號 電話四五七另一

恭賀新年
范銘律師率全體同人鞠躬

恭賀歲釐
上海市商會執監委員暨全體職員鞠躬
恕不另柬

新禧恭賀
浦東同鄉會敬祝
本會爲便利同鄉暨各界人士聯絡情誼起見特設浦東大厦餐廳常備中西菜點以應需要如蒙惠顧無任歡迎 會址：愛多亞路福煦路口 電話：三四二五三，四

新禧恭賀
上海信記正泰橡膠廠同人鞠躬
◉請穿大喜牌 ◉回力球牌 ◉各種跑鞋 ◉套鞋 ◉包君步履健適

各界新喜恭賀
蔣信昭會計師敬賀
本所承辦 所得稅申報及納稅手續 計劃新式會計制度 改良簿記組織 估定財產釐訂會計科目
事務所 愛多亞路中匯大樓三〇六號 電話八四六三〇

新禧恭賀
維也納舞廳全體仝人鞠躬

新禧恭賀
經理 廠 和明耀記炭精 于飛電筒電池 大豐電器製造
饒于飛暨全體同人鞠躬
製造廠上海翟真人路七百弄三興里 發行所上海剪刀橋路 電話南市二二三八一

新禧恭賀
上海實學通藝館全人拜手

年釐恭祝
大康銀行全體仝人鞠躬

恭賀新禧
洪士豪律師事務所同人鞠躬

新禧恭賀
馬寶山有限公司暨全體同人鞠躬

年釐謹祝
第二屆徵求大會開幕
紹興縣旅滬同鄉會鞠躬

恭賀新禧並祝各界
新年發財快購卅期航空獎券八日開獎連中頭獎廿九期頭獎本號售出昨已聲明得主以昭大信
南京路匯利源票號全體同人敬賀

匯中銀號經理黃雨齋恭祝各界新禧
匯中擴充遷移公告
本號現因擴充業務原有地址不敷辦公自五日起遷至河南路五七九號北京路口三開間洋房照常營業各界收付款項請移玉新址特此通告並請公鑒 電話九五三九三號 轉接各部

恭賀新禧

新年若用鑫泰火爐 春暖一片何懼嚴寒

鑫泰電器廠全人鞠躬

總發行所 揚樹浦格蘭路二百十號 [illegible]

分發行所 漢口保華街吉星里二號

恭賀新禧 恕不另柬

律師 李澤民鞠躬

事務所江西路漢密爾登大廈 電話一五七七七

恭賀新禧

上海老北門西 朱三山堂藥號鞠躬

人參再造丸 買二元送一元 一天為限

恭賀新禧

鄔鵬律師鞠躬

事務所 上海白克路二二八弄廿五號 電話九五二七〇

年禧敬賀

是日元旦本公司商場休業一天明日照常營業

新新 旅館 游樂場 有限公司 彈子間 酒樓 同人鞠躬

恭賀新禧

律師何焯賢 陳寶亮 蔡崇溥 鞠躬

事務所，南京路大陸商場六樓六〇二號電話：九四七八一

恭賀新禧

徐小圃率子 仲才 伯遠 煒民 同鞠躬

恭祝年釐 恕不另柬

董熾律師鞠躬

恭賀(在無錫設廠用惠泉水杜煎諸膠海上惟我獨尊)虎骨膠 鹿角膠 龜版膠 驢皮膠 人參再造丸

新禧虔祝各界健康

上海小西門口 朋壽堂藥號

並願及時進補同登壽域！名貴出品●●

朋壽經濟書滋藥

恭賀新禧

中華輾銅廠 經理 余中南暨全體同人謹賀

上海漢成電器廠出品 電珠 電池 漲價啓事

本廠出品[illegible]

中國實業銀行儲蓄部特別有獎儲蓄第十四次開獎中獎號碼佈露

敬啓者本儲蓄部特別有獎儲蓄第十四次開獎已於十二月卅一日在天津舉行茲將電報中獎號碼開列如下敬希各儲戶公鑒 特獎 一五八六九 頭獎 六〇八五八 貳獎 三七一六〇 又三九一八〇 叁獎 二九六〇六 又六一〇六九 又二三〇九 肆獎 〇二〇七三 又二〇四九八 又三五五三四 又四〇四三四 伍獎 四九四四五 又二一六四七 又〇六一九三 又一四一八七 小獎末尾 〇三 二三 四三 六三 八三 以上號碼如有錯誤仍以正式號單為準此啓

陳謨化驗所啓事

本化驗所[illegible]

武昌三星記 滑實業社 上海債權團 駁覆 武昌三星記 滑 啓事

[illegible]

特區公用人力車主公鑒

[illegible]

飛利浦洋行為受託 英商萬泰有限公司為經理人公告

謹啓者敝行現定自民國廿六年一月一日起委託上海圓明園路三十四號英商萬泰有限公司為上海江蘇浙江及揚子江流域等地之無線電收音機經理人其經理範圍如下：荷蘭飛利浦總廠出品之(一)無線電收音機及零件(二)成音放大機(三)揚聲器(四)收音機用之真空管并辦理收音機修理事務特此公告

上海四川路一百卅三號 飛利浦洋行啓

英商萬泰有限公司啓事

茲於一九三七年一月一日起關於飛利浦廠無線電機及材料等在浙江及江蘇省與長江各埠所售銷者均歸本公司經理特此佈聞

上海圓明園路三十四號 電話一六二三七，八，九號

明日 上海新年賽馬

下午一點一刻起賽共賽八次搖彩票每套拾元公共看台入場券每位國幣五角凡萬國體育會及中國賽馬會之會員可憑證章入會員看台場內備有西菜茶點定價克己歡迎賜顧

上海跑馬總會啓

鳴謝 中國保險公司 對於團體保壽賠款迅速

[illegible]

恭賀新禧 大福來總分行鞠躬

新年新歲敬祝諸君 鴻運高照第三拾期 航空獎券號開獎 歡迎各界快捌奪錦標 為日無多欲購請速

總行 法大馬路西新橋街口 (新公和祥)

十大支行

[illegible]

佛化醫院 宣講國醫最古證今發明 三部詠學

[illegible]

上海佛化醫院啓

中國經濟學社徵文揭曉

[illegible]

屠開泰啓事

[illegible]

浦東電氣公司通告

[illegible]

仁濟善堂報告國歷十二月份捐欵並謝諸大善士

[illegible]

上海仁濟育嬰堂十二月份捐欵報告

[illegible]

上海熟煤行開幕營業通告

[illegible]

上海熟煤行啓

義和橡膠製品廠為膠鞋球鞋跑鞋漲價啓事

爰為原料價格一再陡漲不敷成本甚鉅茲定於廿六年一月一日起一律依照原來售價每打增加成本大號五角中號四角小號三角無論已定新添概照新價事關血本務請各客戶格外鑒宥是幸

英瑞煉乳公司啓事

逕啓者本公司在華之營業已於一九三六年十二月卅一日起轉讓與雀巢奶品公司特此公告

上海蘇州路三八一號 雀巢奶品公司啓事

逕啓者本公司已於即日起承受英瑞煉乳公司以前在華之營業特此公告 一九三七年一月一日

小雖園藏古今法書名畫展覽

展期三天至三日止門券不收歡迎參觀 四川路海寧路北一二七六號 虹口公寓

湖蘇 嘉公路汽車公司開 雙林 舊館 間專輪接送乘客免費廣告

[illegible]

上海裕華電機織綢廠緊要啓事

[illegible]

大興洋酒食品號改組加記緊要聲明

[illegible]

法商保太水火保險公司特聘張延齡君為溫州經理處經理啓事

[illegible]

裕大昇安記針織廠周關欽 馬昌言君推受盤啓事

[illegible]

新年鴻運

時代霜，白玉牙膏空盒大贈獎，頭獎一千元！

「時代霜」除斑嫩肌有改造皮膚之功「白玉牙膏」品高質優具保護牙齒之效在本社紀念贈獎期內不論大號「時代霜」或大二號「白玉牙膏」空盒一隻可向本社或指定換券處掉換贈券一張第一期定於本月十日下午二時在上海市商會當衆拈號開獎十三日登申新兩報同時揭曉廿一日開始兌獎爲日無多換券從速

贈上加贈
凡購大號時代霜一瓶一律附贈小風景香皂一塊多購多贈請向各經理商號索取

獎額

一等獎	壹張	獨贈郵政儲金滙業局禮券	壹千元
二等獎	壹張	獨贈郵政儲金滙業局禮券	壹百元
三等獎	拾張	各贈郵政儲金滙業局禮券	拾元
四等獎	壹百張	各贈郵政儲金滙業局禮券	壹元
五等獎	五百張	各贈本社出品二號白玉牙膏	壹支

全國各埠均有經售

上海中國化學工業社謹啓

爲陳忠皐先生五十壽啟

奉化陳忠皐先生博愛仁慈急公好義蚤歲習業大英醫院先後創設中央通濟太和三藥房旅總理全球藥房大江以北獨力經營創中國新藥業之先聲上海協新熱水瓶廠之首創中華勞動銀行之籌設均參預其成而經理焉辛亥革命 先生翊贊偉業如克復製造局會攻天堡城又如一二八救護災民數十萬人諸役荷戈相從功成不居其淡泊名利有足多者國曆一月十四日爲 先生五秩誕辰僉謀稱觴藉以慶祝 先生感於時事多艱嚴詞堅拒同人等乃以撙節筵資移助寧波七邑教養所鄞縣救濟院殘廢所爲請始獲 俯允誠以兩所爲吾甬唯一教養機關成積優良第限於經濟未克擴展爲鄉人所關切茲叨 先生之嘉惠爲桑梓而造福凡屬友好自必樂予贊同蓋所以壽 先生者即所以加惠人羣也美意延齡不其然歟是爲啓 如蒙寵賜隆儀概惠現金

發起人 [illegible]

鄞縣救濟院教養所
寧波七邑教養所
鄞縣救濟院殘廢所
董事

上海虞洽卿路寧波旅滬同鄉會
寧波八角樓下寧波七邑教養所啟

施鶴林（君瑞）孫知悉

[illegible]

鹽業金城中南大陸銀行信託部簡稱四行信託部開始營業通告

敬啟者敝信託部係鹽業金城中南大陸四銀行聯合營業之一與敝儲蓄會同設一處自本年一月五日起開始營業備有各項業務規則以便顧客取閱原屬儲蓄會經管之貨棧房地產及保管等業務均自開業之日起改隸信託部管轄繼續辦理以前發出之單據及與顧客所訂之契約亦均繼續有效又上海原有之貨棧名稱茲改爲鹽業中南金城大陸銀行信託部上海分部倉庫簡稱四行信託部滬分部倉庫統希 各界垂察如承 光顧毋任歡迎

四行儲蓄會 信託部 同啟

儲蓄會儲金種類

分期儲金　二十五個月期滿
定期儲金　分一年二年兩種
長期儲金　分五年十年兩種
特別儲金　爲公益團體而設
活期儲金　一元起即可開戶

信託部主要業務

各項定期及活期存款
不動產之買賣執業經租及建築
公司之設立改組清算及發行股票公司債
有價證券之買賣付息及登記過戶
代理收付及匯款
經理保險及代理投保各險
執行遺囑及管理遺產
原封及露封保管暨保管箱之出租
倉庫業務
其他特約信託

營業地址

上海靜安寺路一七〇號
上海四川路二六一號
上海北四川路一二八六號
上海霞飛路四八一號
天津英租界中街六七號
天津宮北大街六二號
漢口四民街四五號
南京白下路一六七號
北平前門內戶部街新大路五號

江蘇銀行總行信託部開業通告

[illegible]特設信託專部[illegible]十萬元爲信託基金[illegible]本行董事監察總經理等均負連帶無限責任[illegible]財政部核准備案定於念六年一月五日開始營業[illegible]存入普通信託存款一百元[illegible]一律贈用保管箱一隻[illegible] 地址上海江西路三七一號 電話一一二七六八－九

統原商業儲蓄銀行遷移通告

[illegible]

亞洲銀行霞飛路分行開業通告

[illegible]

亞洲銀行啟

四明銀行增設南京路分行西門支行通告

本行於南京路四百七十號增設四明銀行南京路分行又於西門和平路一百三十一號增設四明銀行西門支行定於二十六年一月五日開始營業敬希 各界惠臨賜顧無任歡迎特此通告

中央銀行公告

[illegible]

定海旅滬同鄉會第四屆徵求會員大會閉幕通告

[illegible]

市立上海醫院更改名稱爲上海市立滬南醫院通告

[illegible]

出售大批黃銅

英商中國拆船公司售品處
東百老匯路四八五號
（電話）五三一三八

陸仲安啟事（一）

仲安此次到西安診視病家適逢陝變交通阻梗未克即回乃勞親友關垂懸問至深感戢現已於月之廿九日平安回滬敬以奉告並致謝忱

陸仲安啟事（二）

仲安此次赴陝診病時逾半月候診諸君空勞往返至爲歉仄茲於月之廿九日回滬並定廿六年一月二日起照常在蒲石路中西療養院應診謹此聲明

南洋烟草公司招考練習生初試揭曉通告

[illegible]

王旭初緊要啟事

近有不肖之徒冒敝人名義及私刻圖章並卡片等向友人處借款敝人素來無此情形倘有上項事件發生敝人概不負責特此聲明

腎氣丸

冬不補腎春必病……

內經云，『精不足者，補之以味，』腎氣丸以大補血爲君而佐以強精益氣，爲氣血兼補之劑，凡腎虧精虛之人，在此寒冬進補之時，應先補腎氣，使腎氣充實，逢春不至發病，腎氣丸有補腎強壯之特效，服之則精滿氣足，神旺身強矣！『腎氣丸』係我國醫聖張仲景先生之特選靈方，具有歧黃以來五千年先醫先民臨床實驗之歷史，其立方之微妙，有效力之確實，爲古今數千萬億國人之體驗而證明者，故能公開藥方之，歡迎全世界中西醫家之臨床實驗，而不可與現下市上流行之所謂補腎劑及外國成藥所可同日而語也。

腎氣丸專治男女腎氣虛，真水不足——內分泌機能衰弱，性神經衰弱，腎虧無能，精血枯竭，久不生育，發育不全，腰背痠痛，頭目暈眩，自汗盜汗，貧血身弱，腦力減退，婦女血虛無子，宮冷不姙，子宮諸病，有不可思議之偉效。

佛光牌改良國藥腎氣丸每瓶七天法幣二元正 每料四瓶服一月八元正

外埠函購如不滿五元者須另附郵費二角 ▲本廠補腎秘方五十萬冊函索即寄

上海 威海衛路西藏路口 愛多亞路大世界斜對面 佛慈國藥廠發行

藥房均售

胡蝶擦面牙粉

本品袋面。係精印著名影后胡蝶女士之彩色肖像。精美無比。艷麗動人。所用原料。乃完全採取有發揮處女美之珍貴藥劑。復佐以固齒白牙之精品。配合而成。日常擦用。保證白嫩除瘢。終日不現油光。擦牙則爽涼舒適。確能固齒白牙。袋中並有贈券。凡購一袋。即有可得國幣二千元之希望。對於推銷商店。則不論銷數多寡。每月均有可得二十五萬元之鉅額獎金。辦法按月在上海華洋雜貨業同業公會當衆開獎。發財機會。萬勿錯過。詳章附入本品外盒內。函索恕難一一照答

上海華南實業社發行

廠址 上海法租界寧波路一五至一九號 電話八一八四四號

上海 東新橋

滙利源

航空獎券 總號

常常中頭獎

之財源地

[illegible]

滙利源總號 滙利源新號同啟

陳秋草畫展記事

[illegible]

名人論著（以收到先後爲次序）

一年來之交通行政

（俞飛鵬）（彭學沛）

國民政府於民國十六年奠都南京。維時軍事倥傯。未遑建設。交通部亦因新舊交替。一切草創。王前部長。慘澹經營。將電郵航各項交通事業。略理擴充。電政則成立國際大電台並設國內電台多處。又裝設南京上海漢口自動電話。郵政則將郵政總辦。改由國人充任。設立郵政儲金匯業局。航政則創設航政局。又派員監督招商局。成績昭著。至二十一年。朱前部長到任以後。又復銳意整頓。如電政則積極新事業甚多。並將債務分別整理。以維信用。郵政則使向之虧蝕者。收支逐漸平衡。近年郵政路見盈餘。實基於此。航政則將招商局收歸國營。盪滌積垢。大事刷新。又督飭中國歐亞兩航空公司。增闢航空路線。發展空運業務。復諄諄誡勉從事交通業務人員。務崇禮貌。力革傲慢惡習。使業務日趨商業化。凡所以謀公衆便利者。無不隨時隨地。予以深切之注意也。飛鵬於二十四年歲杪。奉命代理部務。學沛於二十五年一月。奉命任常務次長。自揆棈味。恐難勝任。幸有成規。可資遵循。一載以來。差無隕越。茲值獻歲伊始。敢將此一年內經辦事項。敬告國人。藉省過去而勵來茲。

電政方面。最感困難者。厥爲經濟支絀。因電政經濟。向本不裕。加以黨政軍各機關。積欠報費甚鉅。無法收回。新興事業。又迫於需要。不得不從事建設。歷年以還。收支難以適合。而二十五年一年之間。尤爲應付最感棘手之時期。蓋因清償以前積欠。擴充工程。訂購機料款項。及整理舊債。依照合同規定。應付本息。每月到期。必須支付之款。約需四十六七萬元。如外匯高漲。尚不止此數。此外各項工程。有前任已辦屆竣完成者。有奉令交辦限期竣事者。均須分別籌辦。不容延緩。綜計全年收支相差之數。達一千萬元之譜。自不能不另謀抵補之方。以渡此難關。幾經籌維。爰從開源節流兩方。同時進行。開源之法。首先整頓官軍電報收費。以裕收入。以前官軍電報。隨意拍發。欠費不付。影響電政。殊非淺鮮。本部呈准行政院。自二十五年七月一日起。嚴令執行官軍電報收費及限制辦法。一面呈准軍事委員會。重行劃定剿匪區域。並頒布剿匪區域軍事緊急機密電報臨時辦法。實行以來。頗見成效。每月可增加收入四五萬元。節流之法。則將各電政機關公費。根據已經核定概算數目。普減二成。年可節省一百十餘萬元。維持材料。從前每年約需二百餘萬元。二十五年核減爲一百六十餘萬元。一面裁撤國際電信局。併入國際電台。另將電料儲轉處購料委員會電信機料試驗所等機關合併。改組爲供應委員會。並節省工運材料。及一切不急要開支。總共全年約可節省二百餘萬元。但雖經如此開源節流。雙管齊下。而收支相較。仍感短絀。只得勉力籌借。以應急需。當於一月間。以青島電報局收入爲抵押。向郵政儲金匯業局透支二百萬元。繼於三月間。以水線撥分報費收入爲抵押。向中國建設銀公司借款五百萬元。嗣又將電信公債。原向各銀行以六成抵借現款者。提高一成五。得增額一百七十餘萬元。本年財務。勉可渡過。唯事業之待舉者甚多。而經費之籌措不易。今後之艱難。亦可想而知也。第有差堪告慰者。即本年電政經費。雖在萬分困難之中。而完成之新事業。亦尚有足述者。例如長途電話。則有自福州至永嘉。南昌至玉山。銅山至鄭縣。漢口至鄭縣。南京至漢口。鄭州至長安。長沙至貴陽。成都至長安等。銅貴電話雙線二十一條。共長五千七百九十公里。又就原桿加線甚多。開放長途電話局所約一百處。

視聽所繫

上海新聞報新年增刊紀念 傅作義題

無線電話。則在上海國際電台內。添裝機器。自二十五年二月十五日起。首先與日本東京電台。直達通話。近與舊金山及倫敦電台試驗通話。成績俱極良好。不久即可開放中美間及中英間直達無線電話業務。其關於國內者。則在上海漢口廣州三處。建設之無線電話台。均於二十五年內完成。上海漢口間及上海廣州間。均先後通話。漢口與廣州間不日亦可開放。

市內電話則添設或收辦之處亦復不少。增加總容量數千號。

有線電報則建設新線路二千八百餘公里。修整原有線路二千八百七十餘公里。就原有電報桿上。加掛線條一千二百五十餘公里。並改良各緊要局所通報機件以期迅捷。同時復添設電報局十二處。電報電話營業處四十七處。代辦處三十八處。合計九十七處。

國內無線電報。則除在上海添裝二千華特短波無線電報機一座。南京陽曲平涼靖遠等處。分別添裝五百華特二百華特一百華特及十五華特機二十三座外。復在福州厦門各設五百華特海岸電台一座。漢口設一百華特江岸電台一座。以利船舶通信。關於廣播無線電台之建設及擴充。則除將上海電報局原有廣播電台之電力。擴至二千華特外。並在成都設立一萬華特之廣播電台一座。藉以宣傳政教。啓迪民智。

國際無線電報。則在天津電報局內添裝一千華特之無線電機一座。自六月一日起。與日本東京電台直達通報。又爲便利中法航空線之飛行起見。特與越南郵電總局商妥。自二月十五日起。成立廣州河內間直達無線電路一條。並在成都建設國際無線電支台一座。電力二萬華特。可與歐美直達通信。

郵政方面。在二十及二十一兩年度間。因天災人禍。種種原因。業鉅額虧損。經濟艱困。達於極點。一面厲行緊縮。積極圖謀發展。二十二年度收支決算。途餘一百五十餘萬元。至二十三年度、受商業蕭條影響。虧損四十萬餘元。幸二十四年度餘六十八萬餘元。二十五年度。更有突飛猛晉之勢。按諸往年。七八兩月。向稱淡月。輒有虧損。而二十五年該兩月均有盈餘。殊可慶幸。至二十五年內郵政經辦重要事項。約述如後。

郵路之擴展。計有主要郵差郵路四二一二公里。次要郵差郵路八二九四公里。水道郵路一一三七公里。鐵道郵路一一七五公里。汽車郵路五六六三公里。航空郵路六二二一公里。共計二二一一二公里。

局所之增設。計有一等郵局二處。三等郵局四五處。郵政支局五處、郵政代辦所九零三處。村鎮信櫃一百零九處。村鎮郵站三零四七處。郵票代售處六三九處。共計六三四九處。

邊區郵務之推展。計有（甲）川滇黔三省之郵政聯絡路線約一千五百餘里。開設局所及信櫃二十八處。（乙）內蒙阿拉善旗內之吉蘭泰沙拉子及沙金套海青海各盟旗之札薩寺業科灘包科山丹縣屬之東西二十里舖。又烏蘭察布盟之東公旗。茂明安旗四子王旗及伊克昭盟之杭錦旗達拉特旗札薩克旗郡王旗準噶爾旗西公旗等處皆已分別設立郵政代辦所。或郵政信櫃。計開闢郵路三千餘里。

最後之勝利終屬於最後之努力者

此總理於廣州蒙難日致同志書中之語也。煌煌遺訓。吾人深有所感。際此時艱。惟有淬厲精神。繼續奮鬥。謹述之以當新歲之獻詞

中華民國二十六年元旦 孫科

郵運之改善。則郵局曾購置汽車若干。備在成渝及西蘭等處公路。並其他重要城市運郵之用。沿江沿海各局。則備置汽輪及舢船以謀遞送之迅捷。

儲匯人壽保險之推廣。尤爲積極進行。自二十五年三月起。已推及於上海江蘇浙江安徽江西湖北湖南各郵區之管理局。及一等局。同年七月起上述七郵區之二等局及各支局。與廣東福建兩郵區之管理局及一等局。亦同時開辦。業務益形擴廣。各處均有相當之成績。截至二十五年十月底止。計已成立之契約。共一五四八六件。保險金額達三三二零七零零九零四零元。

另一新興事業。即創辦兒童儲金。蓋兒童儲蓄。可以養成節約美德。可以促進教育發展。意義至爲宏大。歐美及日本諸國。此項儲金。均甚發達。本部有鑒及此。因令郵政儲匯局籌備仿辦、先與學校聯絡。廣事宣傳。並將利率提高。爲週息五厘。（普通存簿儲金週息四厘五毫）以示優待。二十五年十月一日創辦以來。截至十月底止、爲時雖僅一月。所收存款已有相當數目。將來發展正有希望也。

航政方面二十五年內興革之事甚多。如

招商局之整理。該局自民國二十一年收歸國營以來、雖經力加整頓。祇以負債過鉅。積弊太深。組織未能健全。管理未臻完善。以致截至二十四年。營業仍無起色。爰於二十五年二月間。呈准行政院。修正該局組織章程。裁撤理監事會。設置總經理、以一事權。而專責成。並將總分局人員。嚴行甄別。僅總局一處。已裁去百零九人。月省薪資萬元以上。至營業之改進。亦已切實整頓。可分輪船與棧務兩節言之。關於輪船者。該局向採買辦包艙制度。售票既無限制。散兵莠民。復參混雜其間。兼以各輪茶房。人數衆多。旣無分文工資。復須鉅額押費。於是把持艙位。强索酒資。行旅視爲畏途。業務因而衰落。乃於二十五年四五月間。先後將各輪買辦制。一律取銷。並於碼頭設櫃售票。憑票上船。支配艙位。一面取締無票乘輪。一面派員指導新運。茶房則改用勤務生。規定工資酒資。革除一切陋習。各埠脚伕小販。亦已嚴加取締。各輪對於乘客衛生娛樂等設備。均分別改良添置。改革以來。行旅稱便。客運收入。頗見增加。他如輪船修理費用。則力求經濟。燃料物料。亦竭力節省。較之上年約省二十餘萬元。關於棧埠者。該局向亦採包辦制度。所有貨運扛力支出。每年損失爲數甚鉅。乃於二十五年六月間。由部訂頒該局棧埠管理處組織章程。設立棧埠管理處。統一管理各棧埠事宜。至於改革辦法。係將理貨及扛運兩部業務。加以劃分。理貨部份。則將棧長改爲理貨主任。使專管理貨業務。扛運部份。則將扛力直接由局招標。包與扛工。當由該局先從上海各棧實行。現已分別辦理竣事。預計年可節省十餘萬元。綜觀該局業務情形。較前大有進步。惜因負債過多。經濟困難。一切計劃。往往限於經費。不能全部實現。此則有待於今後之繼續努力者也。

輿論正鵠

新聞報元旦特刊 王靖國敬題

民營航業之整理。爲發展民營航業起見。於二十五年五月。擬定整理辦法綱要。徵集輪船業公會及各方意見。擬訂下例章則。（甲）輪船業登記規則。凡經營輪船業。須先呈請核准登記。發給執照後。始得營業。（乙）輪船業監督章程。其要點爲（一）調查各航線需要輪船數量噸位多寡。必要時予以限制。（二）各輪船班期應力求彼此聯絡啣接及與公路鐵路時刻。互相啣接。（三）增加輪船以新造輪船爲原則。對舊輪年齡嚴加限制。（四）票價運費應規定最高標準。（丙）促進航業合作辦法。凡同一航線之輪船。業經交通部登記者。統應依照合作大綱實行合作。其不遵令之輪船業。交通部得撤銷其航線證。已經合作之航線。如交通部認爲有增加輪船之必要時。該航線之輪船業有優先權。輪船業合作至相當程度時。交通部得令其協議合併經營原有之航線。

造船獎勵條例之制定。交通部於二十五年五月間。擬具造船獎勵條例草案。呈送行政院轉咨立法院審議。業經立法院修正通過。於十月九日奉國民政府公布。條例內容。係以六年爲一期。第一期內前三年多獎勵五百噸至二千噸噸位較小之輪船。後三年多獎勵噸位較大之輪船。以期逐漸加增較大船隻。爲將來開闢遠洋航線之張本。預計六年內可造成船舶八十四隻。十四萬零五百噸。所需獎金。約一百八十餘萬元。

所屬航政機關之增設。本部所屬航政機關。上海漢口天津等航政局。均於民國二十年成立。二十五年八月。又成立廣州航政局。統轄閩粵桂三省各埠航政事宜。下設福州厦門汕頭海口江門五辦事處。北海梧州兩辦事處。不久亦可成立。

民用航空之發展。二十五年內。由中國航空公司建設之航空線路。有廣河線。自廣州至法屬越南河內。與法國遠東航線啣接。長八三五公里。現已改由西南航空公司接辦。另有滬粵線。展長至香港。辦理中英聯航。此兩線均係我國飛機。飛往國外。外國飛機。並不飛入我國境內。其由歐亞航空公司建設者。爲將陝蓉線展長至昆明。改爲陝滇線。航程增加七零零公里。由西南航空公司建設者。除接辦廣河線外。另增設一廣邕線。長七七七公里。綜計二十五年內。增設線路共長約二八零零公里。航運設備。亦多增加。如首都機場之擴建。西安蘭州兩大機場之修築。大型飛機之添置。無線電導航器之裝設。均在分別進行中。至養成本國民用航空人才。亦已分別積極訓練。他如業務之改進。則力求民衆利用之方便與負擔之減輕。如（甲）滬平滬粵兩線增加航班。（乙）滬漢滬蓉間減低客運票價。（丙）京滬間增設晨期專班。（丁）取銷航空郵件航區制度。（戊）增辦乘客保險等等。

挽救危亡

周玳敬題

此外最重要者。爲一切交通事業。除商業化外。尤注意軍事化。蓋我國交通機關與軍事措施。向來不相爲謀。一遇有事。無法利用。飛鵬等有見及此。故將電郵航空各項設備。均向軍事化方面改進。人員亦予以相當訓練。以應非常時期之需要。惟交通事業。經緯萬端。必須群策羣力。共圖進行。尚希全國人士。時錫南針。俾電郵航各政。益臻進步。是則飛鵬等所馨香禱祝者也。

國營招商局船期廣告

三北公司 新寧興　大華輪船通告
寧興 漢口 新浦 明興

昌興公司
俄羅斯皇后船
准於一月五日禮拜二下午一點鐘開 由滬直放香港 兼往小呂宋
船靠上海公和祥碼頭 船內侍役週到 請駕臨北京路一號（卽外灘北京路口）本公司客票間接洽 電話一九四九〇

意國郵船公司廣告
江西路一百七十號漢密爾登大廈 電話一六八八三五轉接各部

何漢昌律師事務所遷移通告
本事務所自即日起遷至圓明園路一三三號三樓 電話一三七八一 照常辦公特此通知

陳棡律師代表巴瑞寶聲明婚約無效啟事

王忻堂律師
續任 受任
鴻發記呢絨紡織廠 五豐染織廠 田鶴翔先生 胡萬興鐵廠 裕豐棉布號 裕成棉布號
常年法律顧問通告
事務所 電話九三五四四號

余茂功律師
受任 源昌機器廠暨經理岑連福君 常年法律顧問通告

闞志律師
代表馮月仙女士 聲明與符祥麟君脫離婚姻關係

張鼎律師代表南京飯店記澄川榮社清理通告

孫拯吾律師代表
陳志明 張小鶯子 聲明協議離異啟事

金植之律師代表劉先文
與閔波雲 青山 脫離親戚關係

宋雲濤律師受任
同福和號徐初香君 范順興君 常年法律顧問通告

洪士豪 張鼎 律師代表大華無線電股份兩合公司無限責任股東
曹仲淵 李維壽君 緊要聲明

張國華律師證明
臧桂林 張鑠卿 推受盤聲明啟事

陳邦亮律師代表
北山西路萬新茂記 張萬新 醬園推受盤聲明

楊虎臣律師受任
老萬順昌雜貨 葆豐抄貨 永大抄貨 新同慶和抄貨 聯義南貨 號暨經理
朱惠順君 林炳楚 劉東陽 柴慶甫 沈美才 常年法律顧問通告
事務所成都路成都坊十三號 電話三三六〇七六

洪士豪律師受任陸干氏法律顧問
嗣後本律師對陸干氏（卽陸幼峯遺妻）之一切法益當依法盡保障之責特此通告
事務所仁記路一百十號 電話一三八五八號

王大中律師受任大興福記號暨經理王厚生法律顧問

胡鍾傑律師代表皖歙程來金君緊要聲明

沈覺律師代表
祥茂號張乾坤 祥記號張寶齡 推受盤聲明

陸景閔律師執行律務通告

丁璿律師代表錢德慶君爲益康顏料號股事鄭重聲明

俞炳文律師受任同元伙食公司常年法律顧問
並證明啟事

馬君碩律師受任星光公司法律顧問
特此通告
●事務所南京路大陸商場六〇八號
●電話九四五六七

龔同元律師受任復興中國皮鞋店主朱順林常年法律顧問通告

戴序齋律師續任英商福平洋行法律顧問通告

定海劉念介 吳慶仙 結婚啟事
謹啟者介仙承錢紹棠白開邦兩位先生介紹並得雙方家長同意於民國廿六年元旦在上海結婚特此奉聞

葉靈鳳 趙克臻 結婚啟事
我們現已徵得雙方家長同意定於中華民國二十六年元旦日在上海結婚並請顧蒼生周壬林兩大律師證婚 祇以國難方殷一切從簡謹此奉告敬希諸位親友公鑒

恭賀 各界 新禧 進步 祝（恕不另柬）
律師魏孝浤鞠躬

朱星吾 許君靖 訂婚啟事
茲承林蔚華范仲影兩先生之介紹並徵得雙方家長同意謹擇於國曆二十六年元旦日訂婚特此敬告親友

吳錕鋏 孫瑤華 訂婚啟事
我倆承吳建時胡嘉英君之介紹並徵得雙方家長之同意謹擇於國曆廿六年元旦日在滬寓訂婚此啟

趙本棫 陳景華 訂婚啟事
承孫德祜盛午濤先生介紹並得雙方家長同意於一月一日在滬訂婚特此奉告諸親友

唐家莉 訂婚啟事
我倆由吳天然周志遠先生介紹經長時間之友誼得家長之同意謹于一月一日在京訂婚謹以奉聞

魏孝浤 華棋珍 訂婚啟事
茲承王漢臣朱渭聲兩先生之介紹並徵得雙方父母之同意謹於民國二十六年元旦訂婚特此啟事

江人傑 干雪英 訂婚啟事
我倆承潘泉聲沈偉人兩先生之介紹並經雙方同意及家長許可業於念六年元旦在滬訂婚惟以國事蜩螗概從簡略謹此奉告親友公鑒

蔣月如 楊鳳芝 訂婚啟事
我倆承鈕仲元秋賓先生介紹並徵得雙方家長同意謹詹於國曆一月二日在申訂婚特此敬告親友
蔣月如 楊鳳芝 同拜啟

江西光大瓷業公司發放股息暨補招股份公告
江西光大瓷業股份有限公司籌備處謹啟

上海金業交易所股份有限公司召集第三十屆股東常會通告
理事會謹啟

上海雜糧油餅交易所股份有限公司召集第二十二屆股東常會公告

滙泉池浴室召集全體股東緊急會議通告

上海慈善團體聯合救災會鳴謝廣告
第叁號
茲承上海市政府交來朱世恩君捐助絲綿背心壹千件熱水瓶壹千隻又附瓶胆伍百隻（指給慰勞前方將士）除掣給收據外特專登報鳴謝奉揚仁風
委員長 孔祥熙 副委員長 王震 吳鐵城 熊希齡 王正廷 葉楚傖 杜鏞 朱慶瀾 屈映光 潘公展 同啟

閘北慈善團籌募施粥廠經費廣告

民國二十三年六釐英金庚款公債基金保管委員會收付基金公告 第五號

上屆結存英金柒千零陸拾鎊陸便士，收民國二十五年七月份英金壹萬陸千壹百陸拾陸鎊拾叁先令肆便士，收八月份英金壹萬陸千壹百陸拾陸鎊拾叁先令肆便士，收九月份英金壹萬陸千壹百陸拾陸鎊拾叁先令肆便士，收十月份英金壹萬陸千壹百陸拾陸鎊拾叁先令肆便士，收十一月份英金壹萬陸千壹百陸拾陸鎊拾叁先令肆便士，收十二月份英金壹萬陸千壹百陸拾陸鎊拾叁先令肆便士，共計英金壹拾萬肆千零陸拾陸鎊拾叁先令肆便士，付中央中國交通匯豐四銀行經付本公債第五次還本英金伍萬玖千鎊，付中央中國交通匯豐四銀行經付本公債第六期付息英金叁萬捌千柒百鎊，付中央中國交通匯豐四銀行經付本公債第六期付息手續費英金貳百肆拾叁鎊拾肆先令陸便士，結存英金陸千叁百貳拾陸鎊陸先令陸便士。

主席　徐堪

中華民國二十六年一月一日

上海市社會局爲中學師範學校學生畢業會考規定各科考試時間及分配試場並定期發給准考證日期地點通告 第九七二三號

查本學期本市中學及各類師範學校學生畢業會考，業經本局規定各科考試時間，分配試場及發給准考證日期地點如下：

一，會考時間

二，試場分配

三，發給准考證日期

局長　潘公展

中華民國廿五年十二月三十一日

財政部 上海所得稅辦事處通告 第一號

本處奉令設立，主管上海所得稅征收事務，辦公地點暫設漢口路江海關大樓四樓，除開征稱類征收手續業由財政部登報通告外，凡本埠各公司行號及各公司商號行棧工廠及營利之個人，均應按照所得稅暫行條例施行細則第四十五條及第四十六條規定，將應行申報事項分別報明本處，以憑查核，並希注意所得稅暫行條例第五條各條所規定，幸勿違誤爲要！特此通告

財政部公告 所字第一八六號

茲於二十六年一月一日實行開征各項所得稅，關於第一類營利事業所得，甲，凡公司，商號，行棧，工廠或個人資本在二千元以上營利之所得，乙，官商合辦營利事業之所得。第二類薪給報酬之所得。第三類證券存款利息之所得，於一時營利事業之所得。自由職業者及其他從事各業者薪給報酬之所得。第三類證券存款利息之所得，除分別咨令辦理外，合行公告，一體週知，各項，其稅額計算，繳納各項手續，均應依照所得稅暫行條例及其施行細則各規定辦理。除分別咨令辦理外，合行公告。

上海市財政局通告 第二六二號

案查市區房捐自二十五年秋季起，廢止自繳辦法，一律由本局稽徵處派員徵收，並改用剪數式收據，以期納捐人頗稱便利，茲定於二十六年春季房捐除分行外，合亟通告週知。

中華民國二十五年十二月卅日　局長　徐桴

軍政部改換證章啓事

軍政部兵工署更換附屬機關證章啓事

國民政府軍事委員會委員長行營總務處啓事

江蘇省江南水利工程處招商開浚鎮江市河及丹鎮運河土方工程

上海市社會局布告 海字第八六八二號

爲嚴禁工廠擅自聘用勞工識字教員及教員私人接洽以重師資，並限令現在已任教員而未呈報者應於一星期內呈報

局長　潘公展

上海市公民訓練處幹部教練所招考學員廣告

中國國民黨上海特別市執行委員會通告 執字第337號

蘇浙皖區統稅局公告 第17號

工部局佈告 第四七七九號（爲徵收房捐事）

交通部上海電報局公告

淞滬警備司令部佈告 法字第二三九六號

查民國二十五年年底爲禁絕毒品期限，自民國二十六年一月一日起，除製造運輸販賣毒品等犯仍應處以死刑外，凡初犯吸用紅丸高根海洛因，及其化合物，或配合而成之各色毒丸，或施打嗎啡針者，依照禁毒治罪暫行條例，律執行鎗決，現限期已屆，凡吸毒者應從速猛省，自行戒絕毒癮，倘再執迷不悟，一經查獲，本部當執法以繩，決不姑寬，合亟佈告，週知。此佈

中華民國二十五年十二月三十一日　司令　楊虎

江海關布告 第一五五九號

爲應呈驗運銷執照洋貨種類內所列藥品一項奉令暫免稽查

上海市公安局改稱上海市警察局通告

蘇州國醫學校設立國醫研究院 招男女生

大公職業中學校招生

東亞體育專科學校暨體育師範學校招生

東吳 商事法科 招生

建華無綫電電信工程傳習所 招男女生

新寰職業學校暨小學招生

中國婦女補習學校招生

中國無綫電工程 招生

肇和中學 招男女生

道中女子中小學暨幼稚園 招生

校長　吳鐵城

私立審美女子中小學暨幼稚園 擴充校舍招收新生

董事長　杜月笙　校長　范明堯

中華無線電傳習所

民智中學 小學 幼稚園 男子部 女子部 招春秋季新生

上海小學 上海中學 上海幼稚師範 上海幼稚園 招收

校董　校長　陳濟成

上海 馮存仁堂藥號 總店 三馬路畫錦里 電話九〇五〇〇 分店 靜安寺海格路 電話三七五七六

具悠久歷史爲有數老店採選藥材悉臻上乘配製丸散更屬精嚴馳名宇內
備承推崇值茲冬令進補所需各種應時補劑參燕膏丹遠年虎鹿龜驢諸膠
著名人參再造丸萬應寶珍膏精製猴棗散等品靡不美備平價發售敬請
各界惠臨選購 逢國歷一日十五日暨古歷朔望日現洋再打九扣
電話購貨送奉迅捷 印有丸散全集備索

上海 葉樹德堂 祇此一家 並無分出

保心安神丸 補肺寧嗽汁 定喘順氣丸 秘製 生髮油 遠年驢皮龜版虎鹿諸膠
地址 法租界八仙橋恒茂里口 電話八二二四四號

上海 蔡存德堂藥號

本堂發兌各種飲片丸散膏丹貨真價實早已有口皆碑無待自述茲屆冬令咸宜進補爰將各種補品如杜煎虎鹿龜驢角霞天狗腎諸品仙膠真正遠年山東阿膠（培天大補膏）人參再造丸大補全鹿丸十全大補丸精製猴棗散等無不置備齊全以備各界採購並特設參燕銀耳部 逢陰曆朔望陽曆一號十五號現洋照碼三九扣 賜顧竭誠歡迎 地址拋球場河南路 電話一九三六四

恭祝各界健康

上海小東門 童涵春堂

▲祇此上海小東門一家▼ ▲遠近國內外並無分店▼ ◉冬令各種補品一律平價◉ 參燕部親自採辦

人參再造丸 來方配膏滋藥 遠年陳足 虎骨 龜版 鹿角 驢皮
百補全鹿丸 老年血虧 腰腎虛弱 精神不振 善補虛損
十全大補膏 男女貧血 腰痠背痛 四肢乏力 大補氣血
金釵石斛膏 ▲平胃氣▼ ▲養腎陰▼ ▲生津液▼ ▲療虛熱▼ 婦女肝旺煩燥 服之尤爲神速

◀今日元旦●應價一天▶

蘇州 上海 雷允上誦芬堂爲冬令補品啓事

冬令進補 本堂之吉林大山人參 關東鹿茸血片 四川上白銀耳 野山別直 北洋魚肚 暹羅燕毛 關東鹿角膠 四腿虎骨膠 龜鹿二仙膠 全黑驢皮膠 龜版膠 霞天膠 人參再造丸 北號接方送藥部 電話四五三三四
陽曆一號十五號 陰曆朔望日 特別優待各一天 外埠顧客注意 本堂除蘇州總號及上海南北二號外別無分出
▲蘇州總號 ▲上海南號 ▲上海北號

冬令進補 事半功倍 超過一切 收效奇偉

千載奇方 龍虎商標補腎丸

專治腎虧夢遺滑精精神不振真水不足神經衰弱少年斲傷頭暈目花久不生育腎虧無能操勞過度腰痠背痛腦力衰弱未冷先寒諸虛百損 服後日見效果精神煥發筋脈俱到常服强身健體真有不老之功也 本藥房現欲證實功效與病家起見犧牲血本每瓶一元單料五角
上海南浙江路浙江大戲院南首回教堂對面 九州國產藥房發行 憑此廣告買一送一外埠寄費加二 認明龍虎商標庶不受欺
每瓶五角 雙料壹元 內庭補劑 人類福音 憑此廣告 買一送一

蜀腴川菜社今日開幕 地址 三馬路廣西路 電話 九三五五四

恭賀新禧 大昌水電工程材料行 經理 李根揚暨同人鞠躬 (恕不另柬) 地址海寧路五七三號 電話四二六六四號

●二十六年元旦告市民書

接名人論著 (吳鐵城)

天道行健。不息推進。民國二十五年。又隨時代巨流之過馳。而爲人類歷史之陳跡。今逢二十六年獻歲之日。適爲我革命領袖蔣委員長安旋後之一週。除舊布新。否極泰來。凡我市民。究將如何認識而負起其偉大歷史的任務。振作精神。以完成我中華民族復興之大業。是於歡欣祝慶之餘。所應切實奮勵者也。鐵城忝長本市。茲已五稔。人事之進展。終不若時間之易邁。驗者如斯。能毋警惕。値茲歲首。回顧旣往以鑒將來之教訓。往歲施政方針。及其進展過程。已歷有宣示。茲不贅陳。顧余歷年所宣示者。果已一一見諸行事乎。是尤不能不爲忠實之檢討。以本市地位之重要。應興應革。何止萬端。尤以現代政府職務之激增。都市問題之複雜。苦心經營。終以限於財力。格於環境。不獲副所有之期望。大上海都市之建設。乃百年千秋之偉業。市府成立。茲甫十稔。旣往之成就。與將來之理想。其間距離。正復甚遠。瞻望前程。道遠任重。是則尤應與我市民相約。念圖勉進者也。爲政不在多言。貴能埋頭建設。建設不尚虛表。尤貴實事求是。目前國事雖在激急進展之中。然國際風雲。正復緊張。市政爲整個國策之一環。則其建設之新向。自當以復興民族爲前提。俾於整個國家建設。民族復興之過程中。得爲一有力之單位。故數年以來。鐵城所努力以赴者。除一般市政應有之設施外。莫不以教養衞三者兼施爲一貫之原則。今後工作。雖種類繁殊。然語其本。當仍無易。謹本斯旨。開陳數義。願我市民。通力合作。共相策勵焉。

㈠關於物質建設者……第一。當以積極推行國民經濟建設運動爲要務。經濟建設之重要。蔣委員長。已有剴切訓示。時賢學者。尤多論列。可毋贅述。關於本市國民經濟建設運動事宜。早經籌劃進行。開歲以後。更當積極推進。舉凡往年所定之事工。其未依期完成者。如近郊農業之改進。水電交通。以及其他公營事業之擴展。當力圖其實施。其次。爲勞動服務之切實實施。現在本市勞動服務委員會負其專責。以疏浚河道等工作。爲服務之目標。此於水利交通。農民生計。均有裨益。其三。爲大規模的展覽會之籌辦。今年爲本府成立十週紀念。擬乘舉行紀念盛會之期。籌辦大規模的市政展覽會及新興工業手工業展覽會。(二)以繁榮市區。(三)以推廣國產。

㈡關於社會建設者……除繼續推進平民福利事業改善平民生計外。餘如市立醫院及衞生試驗所之正式開辦。各處衞生事務所之繼續添建。環境衞生與勞工衞生之改善。人力車夫生活之提高。公共大禮堂與火葬場之建築。原爲去年預定計劃。凡此種種。或則有關平民福利。或則有關禮俗改良。均當視財力所及。一一求其實現。

㈢關於精神建設者……繼續其一。爲識字教育之推行。關於此項。前經詳言。茲不復贅。其次。爲公民訓練之加緊實施。本市公民訓練。已有相當成績。公民踴躍參加。其精神之佳。尤出預期。本年爲積極改進起見。復擬開設公民訓練幹部訓練所。選公民學力體力之較優者。施以嚴格訓練。强其體魄。授以技術。砥勵其精神。啓發其思想。以期養成健全有爲之公民訓練幹部人才。俾今後公訓。益見成效。公民精神。益臻健全。得負荷其捍衞國家復興民族之偉大使命。

凡右所陳。皆無新奇。惟是復興民族。端賴充實國力。救國大業。非可行險徼倖。但問耕耘。莫問收穫。建設一分。國力即充實一分。努力一分。國運即進展一分。滬市綰轂南北。屏蔽首都。工商百業。旣冠全國。市民精神。影響尤大。其與整個國族之關係。實頗爲深切。値茲歲首。除舊布新。繼往開來。凡我市民。尤應把握其時代的使命。確認其報國之正途。力避虛浮。腳踏實地。和衷共濟。通力合作。聽命於整個的國策。堅願於自力的建設。以完成民族復興之大業焉。

上海新聞報新年刊紀念 民族曙光

趙丕俊

●民國二十六年元旦敬告國人 (劉峙)

日月跳丸。倏復改歲。黨國多難。感憤交縈。値茲嘉辰。未遑銜杯酒。話辛盤之餘懷。憂從中來。不得不聊抒一得之愚。敬爲我國人告。惟國人留意焉。

㈠自九一八以還。强鄰凌逼。有加無已。我舉國上下憂勤惕厲。冀於自力更生之一途。求湔恥救亡之出路。然自謀愈誠。而謀我者亦愈巧。猜忌頻加。所不忍言。夫國勢方趾之倫莫不具理智情感作用。理失則乖。情無則亂。乖亂之氣。烏足以善保其國。長恃其强乎。今吾國處此危境。準情衡理。以應付來之變。彼以僞。我以誠。彼以巧。我以拙。拙則能尺寸之矢。賊則成賊害之心。夫外交大計。經緯萬端。中樞定策。紓籌。愛國自不讓於民庶。吾人僅有屏除疑怨之念。各事其事。輸進國政。固不感懸擬億舌。而自亂步伐也。此對於外交大計。宜悉聽命於中央者一也。

㈡比年以來。國人感于國土日蹙之痛。咸思踴躍赴難。糜頂捐軀而不顧。慷慨激昂。風雲爲之變色。長城之骨未寒。海上之血猶腥。尤其近兩月間。我綏遠守邊之將士。灑血于冰天雪地之間。爭百靈大廟之克復。絕塞魂孤。總關涙之志。死者固全其忠義。生者將何以爲情。今者邊塞旣未絕夫烽烟。而敵計固已深入吾腹地。走私猖獗。詭探星羅。來日大難。罔知所屆。昔明室之亡。非亡於清之堅甲鐵騎。實亡於爲清作師之洪承疇。洪乃漢奸之尤耳。古人云。人必自侮。而後人侮之。苟無漢奸。何憖外寇。今國人日疾首蹙額于外患之來。而忽視乎漢奸如腐木之內蠹。不待風霜之外鑠。而已斬其本根矣。此對於剷除漢奸尤不能不冀幸於全國人一致努力者二也。

㈢赤匪罪惡。人盡知之。從案受第三國際之策動。破壞我國家制度。斬絕我民族生命。屠殺之慘。亘古未聞。年來國家爲剿匪軍事而死傷之將士。消耗之庫帑。更僕難數。現赤匪雖挾以妻脅之殘餘。竄擾甘陝邊區。但一擔籌清。指顧間事。特極須注意者。赤匪能挾其邪說。煽惑遊惰無業之愚民。實甚血氣未定之青年。在現時農村崩潰未恢復。國民經濟未健全。三民主義未深入普遍化之前。宜如何森嚴壁壘。抱有匪無我有我無匪之決心。以根絕其共產主義之思想之流毒。此對於根絕赤匪尤不能不切盼舉國上下共具決心者三也。

綜上三端。所關至鉅。國人明察。當不河漢斯言。抑猶有進者。先民有云。天下惡乎定。定於一。尤望我國人士齊心奮力於中央指導之下。擁護我革命之唯一領袖。俾克竟全功。則黨國前途。當日進無疆之庥矣。

霹靂古丁 咳嗽良藥
本品滋味甜美功能化痰鎮咳凡傷風咳嗽百日咳氣喘氣管枝炎服後即見靈效
各大藥房均有出售
德國衛生克血濟廠製 總經理 上海江西路六號美歆洋行

恭賀新禧
五福迎祥
實業部批准 註冊商標 仁丹
仁丹
今年亦請服本劑保持康健
主治 胃口不開 食積不消 心身過勞 ...

各地均有出售
分行 天津 漢口 仁丹公司 總經理處 上海 東亞公司仁丹部

報喪

浙江省政府委員蔣介卿先生於本月二十七日午時壽終正寢謹擇於二十六年一月二日巳時大殮謹此報聞

奉化溪口蔣夏房賬房啓

訃告

家主王蕙泉老太爺于國曆十二月三十日子時仙逝擇于民國二十六年一月一日申刻大殮謹此報聞

杭州西太平巷七號有筠堂王宅謹啓

白濁專家醫師姚佐頓啓事

[illegible]

醫學博士俞永康著

最新淋病根治法

三角

[illegible]

性病全書

增訂新書一冊一元 [illegible]

淋病根治常識 [illegible]

總經售處 北新書局

上海市國貨調味品製造業同業公會漲價暨其他聲明

本同業數月以來原料飛漲 [illegible] 自廿六年一月一日起各項 [illegible]

上海市國貨調味品製造業同業公會謹啓

徐行恭啓事

弟事已明瞭且無所疑火速回家免衆所望否則速示地址以便來前面告兄性初啓達

頻年獻身事業頗感勞頓茲已辭卸浙江興業銀行杭州分行經理職務藉得稍事休息此後如承各方友好通問請逕寄杭州湖墅賈家衖五十六號之甲敝廬爲荷

上海德商先靈洋行啓事

[illegible]

上海麵粉交易所緊要通告

[illegible]

徵求熱鬧小地產

[illegible]

無錫國貨展覽會徵求國貨工廠參加通告

[illegible]

□上海登記處 雲南路二馬路慈淑里三號 □◎□無錫登記處 吉祥橋河埒里十五號

韓萬年純仙膏

今日半價

喘治氣喘咳嗽肺癆吐血功能補血健腦生津益氣發行以來久已馳名 元旦半價一年一度真實犧牲良機莫失單料三元三角六分雙料十元〇〇八分一律對折 上海南市王家嘴角韓萬年國藥號

接名人論著

對於監察制度疑問的解答及一年半來兩湖監察工作成績的統計

（高一涵）

監察制度本是從中國御史制度演變而來的。所謂御史制度就是包括明清兩代都察院中的科道制度而言。所謂科，就是六科給事中。所謂道，就是各道監察御史。此外還有總理台政的左都御史。勵替左都御史的左副都御史。以及其他由科道中派遣的巡倉巡漕巡城巡茶巡鹽巡察等御史或給事中。都一律包括在內。

因爲現在的監察制度是根據御史制度而來。所以一般人都以爲現在監察院的職權完全與前清都察院的職權相同。現在的監察委員與監察使的職權完全與前清御史或給事中的職權相同。對於現行的監察法規。未予深切的注意。因而對於監察工作頗多懷疑。作者在近數年來。親自聽到的批評很多。現在姑且逐條解答如下：

（一）一般人都以爲古代御史的按臨各地。其威權往往動搖山岳。震攝州縣。現在監察委員與監察使的巡視各縣。其職權僅限於調查。遇有案件。不能立即處分。因而不能予人民以痛快的感覺。

關於此點的解答：這是古今制度不同的最大關鍵。古代御史爲君主的耳目。能代表君主出巡。故君主委以直接處理案件的特權。而且從前時代。監察與行政司法不分。故御史往往可以參與或行使行政司法的職權。現在的監察院僅有彈劾權一種。既不能侵犯行政權與司法權的獨立。而彈劾案件的議決權。又分掌於黨部的中央監察委員會。國民政府的政務官懲戒委員會。司法院的中央公務員懲戒委員會。各省的地方公務員懲戒委員會。以及行政院的軍政部。彈劾權提等於法院檢察官的提起公訴權。既不能判決。又不能執行。而判決執行又必有相當時日的經過。此即監察權所以不能當機立斷直接處分予人民以痛快感覺的原因。

（二）一般人都以爲監察院的彈劾案自提起以至審查議決。其間經過許多手續。隔時既久。故不能引起人民的快意。

關於此點的解答：這又是古今立法精神不同的最大關鍵。古代重人治。以人爲萬能。凡事都可以由個人主觀的見解當機立斷。自由處理。現代重法治。萬事一本於法。不能全憑個人的感情好惡決定是非曲直。所有彈劾案件。均須經過審查的程序。方可交付懲戒。經過懲戒機關的議決。方可交付執行機關執行。故彈劾案不能以個人主觀的意見爲主。須以客觀的事實及確鑿的證據爲主。法治之下無感情。即法治之下無偏私。故每一彈劾案。皆須經過一定的法定程序。其主旨即在矯正憑個人主觀的感情判定是非曲直之弊而得到不枉不縱之效果。絕不能攙雜感情好惡於其間。而使人民取快於一時一事。而且古人治獄。即得其情。亦哀矜而勿喜。貪官污吏之懲戒。乃是可以哀矜的事。絕不是可以稱快的事。

（三）一般人又以爲監察機關如將彈劾案盡情宣布。則既可以使貪官污吏知所儆戒。亦可以使人民知政府剷除貪官污吏的決心。

關於此點的解答：這是爲法令所限。監察機關爲遵守法令起見。故無自由宣布彈劾案之權。絕不是監察機關之本意。自二十三年六月二日監察委員劉侯武彈劾鐵道部長顧孟餘後。中央政治會議第四一六次常會。即提議補訂彈劾辦法三條。以限制在懲戒確定前之披露彈劾案內容。其條文是『監察院彈劾案原文與被彈劾人申辯書及一切有關該案之內容消息。非經受理本案之機關決定公布以前。概不得披露。』至同年十月三十一日第四三一次中政會議重行決議。改爲『彈劾案移付懲戒之後。應由受理機關將彈劾文與被彈劾人之申辯書。同時發表。』此條文有兩層用意：㈠在懲戒未確定以前。不得披露彈劾案原文。㈡祇有懲戒機關可以發表彈劾案原文。監察機關不得單獨披露。依彈劾法第十條原文。『對於任何彈劾案在未經移付懲戒機關前。不得對外宣洩。』可見一經移付懲戒機關以後。便得對外發表了。今受中政會三辦法之限制。使監察機關被封鎖。並非監察機關故意不宣布彈劾案。

（四）一般人見近數年來。懲戒機關所宣布之彈劾案。多爲縣長公安局長等等以下官吏。便以爲監察機關祇彈劾小官。不彈劾大官。即在政府中人亦多有以此爲問者。

關於此點的解答：普通懲戒機關在報上所發表的彈劾案祇是監察機關所提出的彈劾案的一部份。並不是監察機關所提出的彈劾案的全部。因爲彈劾法上明明規定：凡被彈劾人爲選任政務官者。彈劾案送中央黨部監察委員會。凡被彈劾人爲前款以外之政務官者。彈劾案送國民政府政務官懲戒委員會。凡被彈劾人爲事務官者。彈劾案送司法院中央公務員懲戒委員會。凡被彈劾人爲薦任官者。彈劾案送各省地方公務員懲戒委員會。凡被彈劾人爲軍人者。彈劾案送行政院之軍政機關。懲戒機關共有五個。而現在常常在公報上宣布懲戒結果者。僅有司法院所屬的中央公務員懲戒委員會。其餘懲戒機關大都不發表議決書。中央公務員懲戒委員會的管轄範圍。即爲中央各機關之簡任以下至委任的事務官。及各省之薦任以上的事務官。普通人所說的『小官』。五個懲戒機關中。祇有這個懲戒機關依法於彈劾案議決後七日內連同議決書三份報告司法院。由司法院在司法公報上發表。然後各報始行轉載。一般人在報紙上所見者。均爲這一個懲戒機關所發表的。他祇能議決這一類被彈劾的官吏。故所發表的全屬於這一類的『小官』。這不過是一個懲戒機關的議決。祇是監察院所彈劾者的一部分。並不是監察院所彈劾者的全體。

（五）一般人見監察院所收受的人民告發公務員違法失職的書狀。不加限制。對於誣告又沒有反坐的條文。便認爲足以長健訟的風氣。

關於此點的解答：監察院爲國家的耳目。意在使下情可以盡量的上達。故對於人民書狀並不設下任何的限制。且人民祇居於舉發的地位。與司法機關的原告地位不同。監察院之提起彈劾案。係以監察院爲主體。人民書狀。不過是一種報告性質而已。從前御史可以風聞奏事。就是此意。

（六）一般人以爲監察機關接收書狀後不予人民以批答。使告訴人無由明悉監察機關處理該案之真相。認爲不合。

關於此點的解答：因爲彈劾法上有硬性的條文規定。即第十三條『監察院應接受人民舉發公務員違法或失職行爲之書狀。但不得批答。』立法的用意。一方面在防止告訴人之要脅招謠。一方面又在防止被舉發者事先知悉。得以隱匿文件。消滅證據。這就是對於人民書狀所以不予批答的原因。

此外還有種種問題。一時不能盡舉。因爲每一個新成立的機關。他的職權。很難一一個個明白。這也是當然的事。欲一一解答。勢所難能。現在姑且把兩湖監察使署成立以來實際工作的統計。略舉如左：

兩湖監察使署自二十四年六月成立。至現在已經一年有半。所有工作的內容。爲一般人所急欲探悉者。因限於前述的法令拘束。不能披露。祇得將本署收發文件統計表。收受各縣市人民書狀統計表等宣布於後。

（甲）收發文件統計表

自二十四年六月至二十五年十一月止　收文　四八九三件　發文　二四〇八件

（乙）收受各縣市人民書狀統計表

湖南合計一二九一件

縣市	件數	縣市	件數	縣市	件數
長沙市	一九三	沅江	三九	桑植	三
長沙縣	一二	臨湘	二〇	江華	一三
常德	四四	新寧	五	郴縣	一〇
漢壽	五三	南縣	二五	東安	一一
衡陽	八三	湘潭	三〇	茶陵	一七
邵陽	四五	芷江	一二	綏寧	五
漵浦	二三	攸縣	二三	醴陵	一
澧縣	三七	古丈	二	新化	九
湘鄉	一四	麻陽	四	岳陽	一二
桃源	二三	龍山	四	寧鄉	一八
永順	一〇	會同	四	平江	五
零陵	三五	靖縣	一五	藍山	一
乾城	一	桂陽	七	慈利	一九
黔陽	四	鳳凰	五	保靖	六
安鄉	一九	資興	二	永明	七
武岡	一八	臨武	一八	安仁	一
華容	三七	益陽	一九	通道	四
湘陰	一〇	衡山	二五	新田	五
常寧	三四	汝城	一六	大庸	三
安化	一八	永興	五	石門	〇
辰谿	六	瀘溪	八	臨澧	一
祁陽	三九	道縣	一二	晃縣	〇
城步	一二	沅陵	一五	嘉禾	〇
耒陽	一八	宜章	一	永綏	〇
寧遠	八	酃縣	一		
桂東	一五	瀏陽	一二		

湖北合計一一二八件

縣市	件數	縣市	件數	縣市	件數
武昌市	一二八	竹山	三	廣濟	八
武昌縣	八	鄖西	四	蘄春	六
漢口市	一一一	秭歸	一二	陽新	九
沔陽	六九	雲夢	八	嘉魚	一五
宜昌	一四	麻城	一〇	咸寧	二
南漳	二四	禮山	七	應城	八
荊門	七	來鳳	〇	棗陽	一八
竹谿	五	鶴峯	〇	大冶	二〇
漢川	二七	均縣	〇	應山	一二
鄂城	一九	遠安	三	蒲圻	一七
監利	一五	襄陽	一八	宜都	二
房縣	一二	松滋	一四	保康	四
隨縣	一九	公安	二四	恩施	二
鄖縣	七	石首	一三	五峯	三
宜城	一四	江陵	四六	通山	六
通城	一七	潛江	三三	興山	四
長陽	二	鍾祥	二四	利川	二
京山	一五	天門	二三	建始	四
穀城	一四	黃安	一二	崇陽	八
光化	二	當陽	二二	羅田	七
枝江	七	黃岡	三二	安陸	二
英山	四	孝感	二八	巴東	五
浠水	六	黃陂	二五	宣恩	〇
咸豐	二	漢陽	五五	黃梅	〇

（丙）收受書狀被控人職別百分比

被控人職別	人數	百分比
普通行政人員	一〇四四	43.12%
司法人員	三六一	14.91%
財政人員	二四六	10.16%
建設人員	一四一	5.82%
保衛人員	一〇八	4.49%
教育人員	一一六	4.77%
警務人員	八二	3.39%
軍事人員	七九	3.26%
黨務人員	三六	1.48%
無職	二〇六	8.51%
總計	二四一九	

（丁）被彈劾人所在地域百分比

地域	人數	百分比
湖南	六一	62.25%
湖北	三七	37.75%
合計	九八	

（戊）被彈劾人職別百分比

職別	人數	百分比
普通行政人員	四八	48.98%
司法人員	一一	11.22%
財政人員	一六	16.34%
保衛人員	一一	11.22%
警務人員	七	7.14%
建設人員	三	3.06%
教育人員	二	2.04%
合計	九八	

（己）被彈劾人關涉事項百分比

事項	件數	百分比
民政	二八	28.56%
司法	四一	41.82%
財政	一九	19.38%
建設	三	3.06%
保衛	二	2.04%
教育	二	2.04%
警務	三	3.06%
合計	九八	

（庚）彈劾案件關涉人民疾苦冤抑事項百分比

事項	件數	百分比
疾苦兼冤抑	九	13.24%
疾苦	二三	33.81%
冤抑	二六	38.22%
其他	一〇	14.73%
合計	六八	

（辛）被彈劾人所犯刑事罪嫌種類百分比（本表一人兼犯數種罪嫌者以數人計）

罪嫌	人數	百分比
瀆職	四九	49%
侵佔	一二	12%
傷害	八	8%
恐嚇	三	3%
妨害自由	一〇	10%
詐欺	五	5%
偽造文書印文	二	2%
鴉片	二	2%
殺人	七	7%
偽證及誣告	二	2%
合計	一〇〇	

此外關於各項調查統計：如公務人員調查統計，田賦花捐稅調查統計，司法及監獄調查統計，倉儲積穀調查統計，小學教育調查統計等項目過繁。不能盡行公布。（完）

本院[illegible] [illegible] 函索附郵票五分即寄 [illegible] 院址杭州[illegible]西湖 [illegible] 電話三一一〇

西湖肺病療養院

合興床廠　恭賀新禧

採用本廠銅床鋼床 供君睡眠酣暢終年康強

床業先進規模最大

獨以高貴出品永負薄利盛名

歡迎各界同業批發另有特別優待辦法

印精美樣本函索附郵費五分原班寄奉

總發行所門市部批發部暨製造廠全體同人鞠躬

●總發行所上海愛多亞路浙江路北口●　●製造廠閘北寶山路[illegible]路●　●電話[illegible]一四一三一●　●電報掛號二二四〇●

新禧新禧

味の素

（味之素）

福壽如意　富貴滿堂

新年盛宴

有客拜年乾杯年酒
以味の素加上盛菜
味鮮異常人々讚美

無論甚麼湯菜、一用味之素烹調、不但增味可口而且手續簡單、又不費錢。

（E—176）

銷路遍世界

新聞報

今日本報全八張 另加圖畫特刊一大張 本埠另加本埠附刊五張

商務印書館 雜誌特價預定

東方雜誌 全年廿四冊特價二元八角 半年十二冊特價一元五角(一月十五日止)
教育雜誌 全年廿四冊特價一元三角 半年六冊特價七角(二月止)
兒童世界 全年廿四冊特價一元七角 半年十二冊特價九角(一月底止)
兒童畫報 全年廿四冊特價一元二角 半年十二冊特價六角五分(一月底止)

商務印書館 民國二十五年 初版新書之概況

全年共出三、一六四種 四、九三五冊——又一最高紀錄

本館復業以來,因生產設備早復舊觀,而事務管理益趨於合理化,生產能力日益激增,僅就初版新書言,二十四年共出一千八百五十三種,四千三百二十一冊,已造成歷年最高紀錄。二十五年出版新書數量更多,共計三千一百六十四種,四千九百三十五冊,又將前一年之紀錄打破;以較二十年(總廠被燬之前一年)之出版紀錄(一千零九十二種,一千八百四十三冊)幾及三倍。茲將二十五年初版新書概況仍分三方面略述於后:

(1)**一般讀物** 二十五年日出新書依舊至少二種,多則三四種,除星期日及假期外,從未間斷。每星期六日發行星期標準書一種,其中亦多初版新書,並以會衡特價預約之新書全年共出九百七十三種,一千二百八十九冊。分類統計於次:

類別	種數	冊數
總類	63	144
哲學	48	48
宗教	7	9
社會科學	282	310
語文學	25	31
自然科學	108	121
應用技術	101	105
藝術	75	92
文學	184	219
史地	100	209
總計	973	1,289

(2)**大部書籍** 縮本四部叢刊初編於二十五年六月底開始出書,半年內出齊。四部叢刊三編及小學生分年補充讀本亦已於二十五年出齊。萬有文庫第二集續出第三四期書,叢書集成初編續出第二三期書。合計二千零八十九種,三千四百八十七冊,分列於次:

萬有文庫第二集……第三期書 七二種 三九七冊 第四期書 八四種 四一〇冊
叢書集成初編……第二期書 五〇三種 八〇〇冊 第三期書 七五八種 八〇〇冊
縮本四部叢刊初編……第一期書 六九種 八〇〇冊 第二期書 四九種 六〇〇冊 第三期書 一〇五種 一六〇〇冊(齊)
四部叢刊三編……第三期書 二二種 一五〇冊 第四期書 三二種 一五〇冊(齊)
小學生分年補充讀本……第二期書 二九五種 三八〇冊(齊)

(3)**教科書** 中小學用復興教科書全套已早出齊,遵照二十五年四月教育部頒布修正課程標準新編之中學教科書已出多種,並以其他各級學校用書及大學叢書,共出一百零二種,一百五十九冊,分列於次:

小學用書……二七種 五六冊
中學用書……二一種 三六冊
師範及職業學校用書……一二種 一三冊
大學叢書……四二種 五四冊

二十六年 日出初版新書,依舊至少二種,多則三四種不等。星期標準書仍於每星期六日發行一種。此外,萬有文庫第二集及叢書集成初編均可於本年出齊,百衲本二十四史尚餘六史,亦可於本年三月底出書。諸希公鑒!

上海商務印書館謹啟 二十六年一月一日

1067

商務印書館 廿六年度 第一次特價書目

特價書分期發售 於每星期日公布 科目具備而平均 各售七折四個月

敝館歷年出版圖書,不下萬種,每年新出之書,均在千種以上。各書定價除極力從廉外,並隨時斟酌情形發售特價,期減輕讀書界之負擔。惟同時發售特價圖書種數過多,購者對於選書購置,仍感不便。本年度之特價書,改用分期而有系統之辦法:每逢星期日開始發售特價書一次,約二十種,初版書及重版書約各占半數,每書特價按原定價七折,有效期爲四個月;科目則務求具備而平均。凡此皆所以謀讀書界之便利,區區之意,尚祈鑒察!茲將本年度第一次特價書目開列於下:

科目	版次	書名	著作人	冊數	定價(元)	特價(元)	郵費(分)
總類	初版	四庫全書總目提要	清永瑢等纂	4	10.00	7.00	48.0
總類	2版	古今典籍聚散考	陳登原著	1	.90	.63	10.5
哲學	1版	西洋哲學概論(哲學叢書)	Jerusalem著 陳正謨譯	1	1.20	.84	10.5
哲學	初版新出	中國理學史(中國文化史叢書)	賈豐臻著	1	1.50	1.05	10.5
社會科學	初版新出	政治的神話與經濟的現實(中山文化教育館中山文庫)	F.Delaisi著 王清彬譯	1	2.20	1.54	13.0
社會科學	初版新出	(星期標準書)委任統治問題	王家武著	1	.60	.42	10.5
社會科學	初版新出	中國政黨史(中國文化史叢書)	楊幼炯著	1	1.30	.91	10.5
社會科學	初版新出	中國之新金融政策(大學叢書)	馬寅初著	1	4.50	3.15	23.0
社會科學	初版新出	中國田賦史(中國文化史叢書)	陳登原著	1	1.50	1.05	10.5
社會科學	初版新出	中國鹽政史(中國文化史叢書)	曾仰豐著	1	1.80	1.26	13.0
社會科學	初版新出	中國商業史(中國文化史叢書)	王孝通著	1	2.40	1.68	13.0
語文學	初版	文字學發凡	馬宗霍著	1	1.50	1.05	10.5
語文學	3版	標準語大辭典	全國國語教育促進會編	1	1.80	1.26	13.0
自然科學	2版	數學遊戲大觀	陳懷書編	2	3.40	2.38	23.0
應用技術	初版新出	現代看護學	稲居鼎太著 丁惠康譯	2	5.00	3.50	23.0
應用技術	初版新出	中國陶瓷史(中國文化史叢書)	吳仁敬 辛安潮著	1	1.50	1.05	10.5
藝術	初版	現代繪畫論(上海美專叢書)	T.W.Earp著 劉海粟譯	1	1.50	1.05	23.0
文學	2版	白話文學史 上卷	胡適著	1	1.20	.84	10.5
文學	1版	小說考證 附續編拾遺	蔣瑞藻編	1	1.00	.70	10.5
史地	2版	世界新形勢(漢譯世界名著)	I.Bowman著 林光澂譯	1	3.20	2.24	15.5

"委任統治問題"特價期自1月9日起至5月8日止
其他初版新出書特價開始期另見日出新書廣告一律於5月2日止
初版新出書以外各書特價期一律自1月3日起至5月2日止

1082

商務印書館 新書月報 第五十一號 廿五年十二月出版

廿五年日出新書至少一種,多則二三種。(教科書大部書特價預約書星期標準書除外)廿五年十二月份共出六十四種。廿五年全年共出七百七十二種。

實踐理性批判(漢譯世界名著) I. Kant著 張銘鼎譯 定價七角 郵費二分半

知識學基礎(漢譯世界名著) J. G. Fichte著 程始仁譯 定價一元 郵費五分

中國哲學史補 馮友蘭著 定價一元八角 郵費五分
此爲著者最近關於中國哲學史之著作,中有三篇論文將先秦諸子之起原作一新研究,予以新解釋,可以補著者「中國哲學史」(本館出版)之不足,其名另附著者在國外專門雜誌中所發表論文二篇,爲國內所未經見者。

實用倫理學(社會科學小叢書) H. Sawvel著 汪宏山譯 定價三角 郵費二分半

服裝心理學 J. C. Flugel著 孫貴定 劉季伯譯 定價九角 郵費五分

論政治學與經濟學之關係(社會科學小叢書) G. D. H. Cole著 徐渭津譯 定價二角 郵費一分

美國外交政策史(漢譯世界名著) J. H. Latané著 王久儀譯 定價二元四角 郵費七分半
本書自美國獨立革命起述至一九二四年底止,於此一百五十餘年間之美國外交政策,如門羅主義之宣言,南北戰爭時之外交,美西戰爭,巴拿馬運河之交涉,以及華盛頓會議,大戰債款問題等,俱有詳盡之敍述。

中葡外交史(新時代史地叢書) 周景濂著 定價六角五分 郵費二分半

宋代太學生救國運動(史地小叢書) 黃現璠著 定價三角 郵費一分

國際法─平時(漢譯世界名著) L. F. L. Oppenheim著 岑德彰譯 定價二元六角 郵費七分半
本書爲論平時法者,凡國際法之基礎及其淵源,國際法之主體及客體,國家之外交機關以及國際事務等均一一加以論列,在歐美諸國中早已推爲權威之作,茲由譯者根據羅克斯堡(R. F. Roxburgh)所編訂正本譯成中文。

監獄學 孫雄著 定價一元五角 郵費五分
本書共分六編,其中於各國現在監獄制度及我國監獄制度,詳以新舊比較而資參考,又以少年監獄爲目前亟須解決之問題,故於感化教育方面亦力求詳盡。

新陸軍知識 李冠群著 定價六角 郵費二分半
本書首論軍備之一般意義,次及我國陸軍之現況,而指陳我國陸軍今後應改革的要旨,次分論陸軍中各兵種之概要,各種兵器之作用效能,次論述新時代陸軍所不能缺乏之空軍及防空,次論述世界上陸軍之兵勢及各國陸軍最近之情況,及德國與國家總動員諸書中摘取數十幅多爲難得之新材料。

通貨膨脹(社會科學小叢書) E. C. Harwood原著 李竹圃譯 定價一角五分 郵費一分

英美銀行制度及其銀行業之現狀(商學小叢書) 宣耀宗著 定價五角 郵費二分半

宋代之市舶司與市舶條例(史地小叢書) 藤田豐八著 魏重慶譯 定價三角 郵費二分半

普通教育學(漢譯世界名著) J. F. Herbart著 尚仲衣譯 定價一元 郵費五分
本書以新人文主義爲經,當時之心理學爲緯,討論各項教育問題,或由譯者根據費黎金(Felkin)夫婦英譯本迻譯,全書凡三篇,第一篇教育之一般目的,第二篇興趣之多方面性,第三篇品格之陶冶,均分別敍述,著者對於教學及訓育之見解,皆有附有英譯者長序。

鄉村師範概要(師範小叢書) 古楳著 定價六角 郵費二分半

學校播音的理論與實際(小學教師叢書) 西本三十二著 金溟若譯 定價四角 郵費二分

國語讀法教學原論(師範叢書) 艾偉著 定價七角五分 郵費五分

低年級常識教學法(低年級教育叢書) 陸家瓊著 定價二角 郵費一分

經濟的工藝教材 顧欽安 周昌才編 定價二角 郵費一分

紙繩編籃法(中學勞作叢書) 何明齋編 定價四角五分 郵費二分半

果實玩具製作法(小學勞作叢書) 曹冕先編 定價一角二分 郵費一分

剪貼美術 薛珍編製 二冊 定價各六角 郵費各二分半

外國名人的童年生活(兒童史地叢書) 沈子善 沈蘊芳編 定價一角五分 郵費一分

兒童美術遊戲活動變形人 曹冕先等編繪 二冊 定價各二角 郵費各一分

民衆教育用兒童衛生 陳美愉 賈會卿編著 四冊 定價第一二冊各五分 第三冊六分 第四冊七分 郵費各一分

大學叢書

中國郵政 卷下 張樑任著 精裝本定價二元 平裝本定價一元三角 郵費各五分
本卷討論郵政經濟,凡五編:第一編敍述郵政歷年來收支之大概及其比較,第二第三兩編分析收入及支出,第四編述郵政之資本支出及資助其他機關,第五編則就各郵區收支狀況加以摭要說述。各編分章分節,多按現行郵政收支科目分類編纂,俾讀者探討固有科目中附列於業務支出而實非業務費者,如管理費及資助航空機關之費用等,則另闢專章討論,以明真確之性質。

近東古代史(漢譯世界名著) A. Moret, G. Davy著 陳建民譯 定價一元四角 郵費五分

中國近百年史 陳懷著 定價八角 郵費二分半

服爾德傳(漢譯世界名著) André Maurois著 傅雷譯 定價五角 郵費二分半
服爾德(Voltaire)爲法國近代思想界最有力的推動者,同時也是大革命運動之先驅。本書評述服爾德一生歷史,論列其思想事業及其哲理,服爾德傳引,對於十八世紀之法國王廷社會狀況,風俗人情,尤有精警之描寫。

廣田弘毅傳 岩崎榮著 汪靜之 吳力生譯 定價五角 郵費二分半

現代地理學觀念(自然科學小叢書) L. Dudley著 蔣幼瑛譯 定價二角五分 郵費一分

江蘇六十一縣志 殷惟龢編 定價六角五分 郵費二分半

蘇聯經濟地理 平竹傳三著 陳尚庄 鄭經光譯 定價一元二角 郵費五分

國立中央研究院歷史語言研究所集刊 第六本第四分 定價六角 郵費二分半

畢達哥拉士定理及福爾瑪問題(算學小叢書) 徐韞知編譯 定價二角五分 郵費一分

閑話星空(自然科學小叢書) J. H. Jeans著 李光蔭譯 定價五角五分 郵費二分半

最新通俗物理學 A. S. Eve著 徐韞知譯 定價一元 郵費五分

學生化學筆記 舒家凱編 定價五角 郵費二分半

岩礦化學(自然科學小叢書) 渡邊萬次郎著 張資平譯 定價五角 郵費二分半

觀察實驗圖解植物學(科學叢書) 陸費執譯 定價二元八角 郵費七分半
本書就全部植物學中選擇日常易見之植物爲材料,從形態,生理,生態等各方面加以實驗觀察,作成萬幅圖,並附以簡單之說明,輔之簡用文字,尤爲中學教員及學生自修之用,便於參考最爲適宜。

植物病理原論(自然科學小叢書) 草野俊助著 陳鈺石譯 定價二角 郵費一分

世界地體構造(自然科學小叢書) 青山信雄著 張資平譯 二冊 定價七角 郵費二分半

採購學 丁馨伯著 定價一元二角 郵費五分
本書原理與事實並重,凡工廠與商店採購問題無不列入討論,如採購部之組織,方法,控制等,實際問題均分別敍述,作具體之計劃,末更附我國著名採用科學管理工廠之採購情形,並政府機關之集中採購章則。

自律神經系(自然科學小叢書) 吳健著 龔育鉅譯 定價三角 郵費一分

毒氣防禦及治療法(醫學小叢書) 顧學裘著 定價二角 郵費一分

鴉片(醫學小叢書) 顧學裘著 定價三角 郵費一分

口腔與齒牙(醫學小叢書) 石原久著 任一鸞譯 定價一角五分 郵費一分

蠶種學(農學小叢書) 桂谷與七郎著 汪協如譯 定價七角五分 郵費五分

實用養魚法(農學叢書) 劉莉亞編 定價四角五分 郵費二分半

牛乳及其製品之研究(百科小叢書) 金嗣說著 定價四角 郵費二分半

霓虹廣告術(工學小叢書) R. Gold著 陳儀生譯 定價四角五分 郵費二分半

西方美術東漸史 關衛著 熊得山譯 定價一元五角 郵費五分
著者將歐亞藝術之起源分爲西亞細亞印度希臘波斯回教以及文藝復興後之歐洲等六系,此六系藝術皆於東方藝術有莫大之影響,本書即探究其東漸之途徑及其所經諸國之藝術概況,並附有圖版三十餘幅。

現代繪畫論(上海美術專科學校叢書) T. W. Earp著 劉海粟譯 定價一元五角 郵費五分
本書將近三十年來之種種繪畫趨勢,如最新各派繪畫之理論,著名畫家之作風,繪畫批評之傾向等,一一加以扼要之介紹,附有三色版現代名畫十六幀。

隋唐燕樂調研究(中法文化出版委員會編輯) 林謙三著 郭沫若譯 定價二元 郵費七分半
隋唐燕樂調是近世樂調的源泉,本書著者從中國文獻印度文獻及日本所傳應曲爲根據,探究隋唐燕樂調之全貌,殆乎全部復活,實近時精湛之作。

柳公權楷書 張元濟藏 定價三角 郵費二分半

匡謬正俗校注(國學小叢書) 秦選之撰 定價二角五分 郵費一分

英文法圖解大全 Complete English Diagram 楊成章編 定價一元 郵費五分

日本國勢圖解 矢野恆太 白崎享一著 李佛一譯 定價二元 郵費七分半
本書旨在說明日本在世界各國中之經濟地位,尤注重日本近年來之經濟發展,凡其土地人口,及農工商礦畜牧水產金融交通等概況,無不擇要敍述,所列統計圖表凡六百餘則。

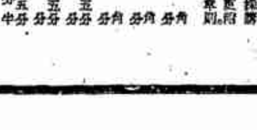

日本之貿易收支(年累)(本書圖表縮小)

人境廬詩草箋注 黃遵憲著 錢萼孫箋注 三冊 定價三元四角 郵費七分半
黃公度人境廬詩草十一卷,原博奧行,注者以五年之精力,從事箋釋,盤發其蘊,內容分三部:(一)年譜,(二)詩草箋注十一卷,(三)詩話二卷,實詩十九首箋詩事多用典實,本編咨評爲疏釋,所引典籍不下數十種。

十九世紀文學之主潮 第二冊 (中山文化教育館中山文庫) G. M. C. Brandes原著 D. White英譯 侍桁譯 定價一元八角 郵費五分

奧賽羅(中英庚款董事會編譯委員會編輯) W. Shakespeare: Othello, The Moor of Venice 梁實秋譯 定價五角五分 郵費二分半

青春不再(世界文學名著) S. Camasio, N. Oxilia: Addio Giovinezza 宋春舫譯 定價三角 郵費一分

1085

依據修正標準新編 初高中教科書

依照教育部規定初高中學本年度必須改用之書
如初高中一二年級公民 初中生理衛生 高中二年級之算學甲乙種等書
均已遵照修正標準編輯全數出版
遵照修正標準改編之書亦已出多種並經陸續審定

書名		編著人	實價（單位圓）
初中用	依據修正標準新編 復興初中公民 第一冊 第二冊 第三冊	李之鷗 周公識 李之鷗 校閱	三冊各 .二五
	依據修正標準新編 復興初中生理衛生學	程瀚章	一冊 .三五
	依據修正標準新編 復興初中化學實驗	譚勤餘	一冊 .三五
高中用	依據修正標準新編 復興高中公民課本 第一冊 第二冊 第三冊 第四冊	章淵若 張素民 孫紹康 等	第一冊 .三〇 第二冊 .五〇 第三冊 .四〇 第四冊 .二五
	依據修正標準改編 〔審定〕復興高中化學實驗	趙廷炳	一冊 一．一二
	依據修正標準改編 復興高中代數學 甲組用	虞明禮 榮方舟	上冊 一．〇〇 下冊 .六〇
	依據修正標準新編 復興高中代數學 乙組用	榮方舟	二冊各 .四五
	依據修正標準新編 復興高中平面幾何學 甲乙組用	胡敦復 榮方舟	一冊 一．〇〇
	依據修正標準新編 復興高中立體幾何學 甲組用	胡敦復 榮方舟	一冊 .四〇
	依據修正標準 高中解析幾何 上冊改編 下冊新編	段子燮 陳懷書	上冊 .五五 下冊 .六五
	依據修正標準改編 〔審定〕復興高中三角學	李蕃	一冊 .五二
	依據修正標準改編 高中三角術	趙修乾	一冊 .六〇
	依據修正標準改編 復興高中本國地理	王成組	上冊 .六五 中冊 .四〇 下冊 .五〇

復興初高中教科書 全套出齊 科目完備 多數已經審定 目錄備索

商務印書館出版

1078

東方雜誌 半月刊

三十四卷 第一號

新年特大號

本號篇幅六百餘頁 較平時增加四倍 零售每冊五角 預定概不加價（全年廿四冊特價二元八角 半年十二冊特價一元五角 國內郵費在內 特價一月十五日止）

民族復興問題（以收到先後爲序）

復興民族的基本方策……馮玉祥
今日之民族問題……孫科
民族復興與焦土抗戰……李宗仁
民族復興與法律……居正
復興民族與服制……陳嘉庚

中日問題（徵文）（以收到先後爲序）

林風眠 郭一岑 [illegible] 千家駒 [illegible] 谷正鼎 王造時 馬寅初 李權時 [illegible] 徐仲年 [illegible] 王雲五 [illegible] 張君勱 [illegible] 王南長 劉湛恩 谷正綱 [illegible]

紫雲（三色版）……陳樹人作
三潭印月（三色版）……劉海粟作
所欲有甚於生者（三色漫畫）……豐子愷作
東方畫報（五十幅）
墨井道人傳校釋……陳垣
高夢旦先生小傳……胡適之
經濟思想隨社會環境變遷之程序……馬寅初
中國戰時財政的一個切實方案……朱偰
現代財政新原則及最近日本稅制改革……
之鳥瞰……李權時
中國的平時和戰時財政問題……千家駒
我們應採的貿易政策……何炳賢
克恩斯之失業就業論……
幣制改革後農民購買力的推動與入超……
我國農民生活程度的低落……張培剛
上海土地自然增值問題研究……高一涵
我國法幣與英國流通券……
國民政府成立後立法之總檢討……張知本
五年來的監察院……
華僑國籍問題之討論……
日本行政機構改革問題之檢討……
國聯之最高峯——全世界左右集團挑戰……
一九三六年算是平安地過去了……
羅約國會議問題之回顧與前瞻……
日德協定與意日協定……
羅斯福總統及其前途……
論中日共同防共……
大戰前夜的歐洲現勢……
太平洋日本軍事根據地的考察……
中國教育哲學之方向……
哲學究竟是什麽……
論新儒家的理和欲……
文學的美……
哥德與白蒂娜……
音標的源別和國際音標的來源……
宇宙之塵霧……
工程與中國建設事業……

東方論壇

最近中國工程的進步
中國古代車戰考略
嚴復的中西文化觀
日本石油之供需概況
桂南紀遊

現代史料

一九三六年國際形勢的總結算
中日問題的前途
泛美和平公約簽字
日意協定與中國
時代的悲劇
西班牙內戰問題
綏遠抗戰捷訊
中日外交交涉之停頓
第八次全蘇大會通過新憲法
日本陸戰隊捕入事件紀要

世界各國著名雜誌論文摘要

「文化停滯」概念的新義
法國之植棉政策
鐵道與汽車
各國政黨之分析
勞工運動與重整軍備
一九三六年之德國陸軍
樂觀的人口學說
法國的人口
有空氣的國際……

婦女與家庭

非常時期婦女應負的使命
婦女參政問題之研究
現代家庭恐慌的構成
禁婢的生活問題

文藝

夜長夢多
琴蕤網
瓊妮……

各地郵局均可代定

商務印書館發行

1069

戲劇旬刊週年號今日出版

銅圖 孟小冬便裝（五彩） 侯永奎 李萬春 夜奔 南鐵生 … 夜奔 八大錘 … 參裝 … 等
文字 有鄭劍西 鄭過宜 張肖傖 張古愚 葉慕秋 鄭漢定 馮成德 孫濟厂 等名家作品廿餘篇 節目從略

本期定價二角

上海國劇保存社啓

轟動世界 歷史上亘古未有之巨變

蔣委員長西安蒙難記

西安事變 源源本本 記載詳實 人人關心

實價三角 郵費加一

歡迎分銷 歡迎躉購 以免向隅（大批定購另有優待辦法）

出版

上海汗血書店發行

地址：白克路同春坊卅七號電話九五九四二 國內外各大書局均有經售

禮拜六週刊

六七三期 元旦特刊 今日出版

福建廣東兩省人士注意

本期起零售每份增爲四分 定閱全年者一元五角不漲 各地雜誌公司賣報人有售

禮拜六報館 上海福州路…五號 行發

各省市郵政局暨本報各分行代訂

禮拜六報館啓

雞與蛋 第二卷第一期特大號已出版

提倡農村副業 關心生產教育 不可不讀的

主編者 上海市教育局立案 中國養雞學術研究會

定價 零售每冊二角 全年一元五角 郵費在內 每月一日出版

代售處 本外埠各大書店均有代售

康健雜誌

徵求定戶 并給康健獎金 展期一個半月

贈送 康健日記 實洋九角 康健信箋 實洋三角

網面燙金康健日記一冊 桃林紙康健美術箋一百張

康健雜誌社謹啟 上海霞飛路四四四號

中國醫藥研究月報

湯士彥主編

健美·藝術 第十期

研究世界人體攝影的兩大刊

主編 王爵然

本畫刊自去秋出版以來，極受讀者歡迎。自上期起，更謀改革。除原有圖影外，每期添印精美之雙色版一頁，可以取下裝框。自本期起，更添入研究美術及生理衛生之文字四頁，尤見特色。

零售每冊二角五分

處女美 創刊號

十六開大型精印

主編 嚴次平

零售每冊洋三角

上海雜誌公司代售

英文 中國現行法律概論

洪士豪著

中華民國商法

民族 第五卷 第壹期

目錄

附告：陳公博先生近著 革命與思想 已由本社出版 定價六角

本誌定價 全年 貳元 半年 一元 每月一角

上海蘇州路 民族雜誌社

生活書店

飛鷹攝影雜誌 第十三期 新年特大號今日出版

●照片●文字並茂●取材新穎●研究攝影●

◉歡迎訂閱◉國內連郵全年十二冊三元二角◉香港澳門四元二角◉國外五元六角◉特大號售價不增◉

訂閱及總發行：上海南京路四四五號冠龍照相材料行◉代銷處上海四馬路中國圖書雜誌公司

中文打字速記

職業補習保薦 學校招生職業

林穎廉兄鑒

弟至尊處探尋嫂云及先生出門已有三天想在設法解決弟意請先生見報出來或通訊接洽俾可早日商議如先生執迷不悟有恐於先生前途不利勿謂言之不預也

韓學淵啓事

大利公司緊要啟事

第二屆 改良家庭及中華工業展覽會

實業部特許專利

通藝煤球火爐之特色

溫暖　嚴寒室內溫度保能達至八十餘度，若關閉門則溫度頃刻低降，調節之自由為一般火爐所不及

經濟　一日夜只須煤球十五斤，僅值一角數分，較用他爐節省良多

潔淨　一冬只須升火一次，極為簡便，無庸拌灰，非常清潔，淨有水汀之功效，無水汀之靡費

發行所　愛多亞路一千三百九十號　電話三六三四六

經售處　永安　新新　國貨　麗華　福安　各大公司

說明書承索即奉

94　二十元

93　大　十一元正

92　中　九元五角

91　小　七元五角

康泰時第二型鏡箱

可解決任何攝影之困難。不論日間晚上皆可攝取良好之照片。各種蔡司强光度鏡頭可隨時掉換。測遠器與觀影鏡連在一處。加强快門至一千二百五十份之一秒。箱內加裝自拍機及其他一切之改良

上海分經理　華昌 山東路三四五號　冠龍 南京路四四五號　千代 南京路一六六號

中國總經理　上海德商禮和洋行光學部

浙江實業銀行

辦理一切銀行業務並附設儲蓄處信託部國外匯兌部

各項規則承索即寄

上海總行　漢口路　電話一五九號一八〇五〇

上海虹口分行　百老匯路七號　電話四二六〇〇

漢口分行　湖北街　電話二一七三三

杭州分行　保佑坊　電話三三四四

愈我防咳

保肺漿

強身首在保肺！保肺宜防咳嗽！

「保肺漿」治咳化痰，易如反掌；平日常服，能增加抵抗，預防感染，所以保肺也。

大小瓶兩種　各藥房均售

上海四馬路　太和大藥房發行

接名人論著

◉新年感言

（孔祥熙）

歲序更新。履端肇始。二十六年元旦。今又來臨。廻溯民國締造之初。而關思想。與惡劣勢力。瀰漫全國。不易掃除。紛擾十餘年。雖經無數先烈之犧牲奮鬥。而革命主義。民族力量。仍未能完全表現於世界。自十五年蔣院長奉命北伐。未幾奠定全國。建都南京。國民政府。始得成立。迄今又已十許年矣。此十許年來。外則强力壓迫。擾亂我邊圉。經濟侵略。動搖我市場。內則匪患縱橫。兵革不息。金融枯竭。農村崩潰。無日不在挫辱顛沛之中。我全國同胞。在蔣院長領導之下。秉承中央既定之國策。共同努力。艱苦奮鬥。忍辱圖强。始獲得有今日之成績。試就二十五年之情形觀之。中央政令。推行全國。統一之業。差告完成。各項建設。邁進不已。金融安定。生產增多。民衆教育。漸能普及。禦侮精神。舉國一致。國家民族。已進入於復興之途徑。國際觀瞻。亦爲之頓改舊觀。吾人方引爲大慰。不料十二月十二日。西安又有叛人之變。其時中外震駭。若大難之將至。迫迫不可終日。猶幸者事諸人悔禍。爲時甚速。蔣院長於二十五日安然返京。滿天陰霾。一掃而空。吾人於此短促期中。默察事變發生以來。各方種種應付之表示。以及民衆擁護熱烈之情緒。深有感於今日之中國非復昔日之中國。而民族復興之希望。殆將以此次事變爲試金石。洵無可疑也。

當事變發生之時。政治軍事。頓感困難。假令政府組織。稍不健全。勢必至倉皇失措。動搖全局。而此次中央應付險變。當機立斷。一方謀領袖之安全。一方守既定之國策。從容鎮靜。處然不驚。此足以證明中樞之組織鞏固者一。

政治之變動。最易影響於金融。自改革幣制以還。準備充實。外匯平穩。法幣信用。早已昭示中外。此次事變發生。賴國內外金融界切實與政府合作。故能市場安堵。一如平日。此足以證明金融之基礎穩定者二。

中央地方。原爲一體。陝變發生。各省軍民長官。信使不絕於道。一致擁護中央。愛敬領袖。關於各項政務。仍能照常進行。維持治安。不遺餘力。此足以證明地方與中央之團結堅固者三。

智識分子。爲民衆之表率。此次各大學教授。各學術團體。力持正義。發爲讜言。俾是非之公論。皎然如日月之經天。此足以證明政治學術之趨向一致者四。

此次事變發生。自農工商界。以至販夫走卒。莫不奔走呼號。營救領袖。及蔣院長返京之日。全國各地。歡聲雷動。成出至誠。蓋個人與國家之安危。領袖與民族之存亡。其不可分離之關係。已深切印入人人之腦中。此足以證明民衆之知識進步者五。

自東北淪亡。我國國際地位。每況愈下。至去年全國統一。國際輿論。始漸轉變。此次事變發生。各國朝野。對於蔣院長。莫不表深切之同情。且對於政府之從容應變。均表好評。此足以證明國際之地位增進者六。

事變發生。全國各將領莫不義憤塡膺。請纓恐後。其間赴前方者。慷慨赴難之情緒。尤爲激烈。此足以證明將士之踴躍用命者七。

綏遠將士。忠勇衛國。累建奇勛。此次事變發生。仍本其同仇敵愾之精神。繼續奮鬥。而後方之補充。與前線之態勢。亦不因險變而稍鬆懈。此足以證明禦侮之精神貫徹者八。

西安少數部隊。一時迷惑。劫持統帥。及爲全國以大義相責。與蔣院長精誠所感。知其行爲悖謬。誤中於反動之煽惑。不能見容於國人。旋即悔過輸誠。護送蔣院長回京。束身待罪。此足以證明反動派之煽惑無效者九。

自事變以來。全國上下。各本其愛護國家領袖之真誠。發揮正義。聲討罪人。而輿論界之宣傳。尤爲努力。中央飛機於西安天空播散京滬各報。甦醒衆禍者之迷夢。收效甚捷。此足以證明輿論之勢力偉大者十。

凡此諸端。事實具在。吾人於痛定之餘。目睹此良好之現象。不禁有驚喜過望之感。蓋我國家民族之力量。已漸呈露於世界之前。而蔣院長十年以來。堅苦卓絕。歷盡艱險。不惜犧牲個人。以拯救國家民族之大難。得此亦可以稍慰。語云。殷憂啓聖。多難興邦。自今以往。我全國在蔣院長領導之下。益當愛勸惕勵。繼續努力。貫徹此種愛國家愛領袖之精神。完成復興民族之大業。吾人所深切期待者。尚有二點。

(一)自力更生之奮鬥。現代民族之能生存於世界者。全賴民族自身之力量發揚光大。始可與其他民族互相維繫。共保世界之和平。斷未有倚依他力。而能得倖存之理。我中國民族。具有數千年之歷史。致病之源。由於個人之觀念重。國家之觀念輕。缺乏嚴密之組織。與深刻之訓練。故雖有能耐勞苦之美德。而力量散漫。不能集中。因術生誤。幾緣亡國之禍。觀於此次綏遠之役。與西安之變。民族力量。一經表現。即可以抵禦外侮。消弭內變。若再加以磨礪。並爲進步之精神團結。使民族力量。不至分散。充分表現于救國之一途。則民族前途之光榮。當可預卜。

(二)對於中心主義之堅確信仰與擁護。自總理制定三民主義。主張恢復民族道德。以爲救國之指南針。蔣院長今日之能得人民擁護者。即在遵守總理遺教。身體力行。並無他道。故國民之與擁護蔣院長者。不單只擁護個人。而在擁護此救國之中心主義。並不單只以擁護爲畢事。更須人人堅確信仰此主義。力行此主義。無論何種異說。凡與中心主義相背者。不爲之搖撼分裂。則合全國億兆人心爲一心。任何强力。不得而摧毀。國之復興。可以操券而獲。此吾人於欣慰之餘更有無限之希望也。當西安事變發動之時。祥熙適留滬寂病。因奉中央決議。於蔣院長離京時期。暫攝院務。即晚力疾同京。任重材輕。原不敢荷此鉅責。祇以東髮受書。差知大義。值茲黨國危亡之際。不得不勉任其難。旬日以來。一切內政外交。悉遵既定之國策。積極進行。幸無貽誤。此皆賴我政院同仁各地長官。竭誠贊助。而全國同胞之一致擁護中央。信任政府之力。尤有足多。茲幸蔣院長業已回京。擔綱主持大計。祥熙得以稍輕責任。仍得追隨同仁之後。在其領導之下。共濟時艱。茲值開歲之始。聊爲獻歲之言。示我國人。並對各方之贊助關切。致其欣謝之意。幸垂察焉。

◎一年中實業建設之回顧

（吳鼎昌）

自蔣院長出長行政院以來。即集中實業建設。總理說。「建設之首要在民生」。蔣院長亦謂。「我們中國當前的困難。雖然是多方面的。但是最嚴重的。莫如經濟的衰竭——全國總崩潰的危機」。今日之實業建設。實有刻不容緩者在。本人出任實業行政。瞬及一年。而輔佐國民經濟建設委員會總會之職責。亦已數月。仰體總理遺教及蔣院長訓示。目睹當前民生疾苦。經濟困窮。益自惕勵。莫敢易懈。惟以實業建設。經緯萬端。且事業之成。輒需年歲。短縮一年之中。自不易多所建樹。茲屆歲首。謹對於過去一年中設施。作一簡單之檢討。諒亦爲閱者所樂許。

一年來之實業建設。自舉犖大者述之。約有數事。

一、農業建設　農業建設。頭緒紛繁。最近農村破產。尤感百廢待舉。除行政效率力求增進外。對於農業技術之改良。農村金融之調劑。均認爲當前切要之圖。必須早日奠定基礎。(一)技術方面係由中央農業實驗所及稻麥改進所分負其責。技術改良。雖不易有顯著之成績。但如改良稻種之推行。在蘇。皖。湘等。已省推子頭良種之推廣。已達三萬一千零卅八畝。並還良種一萬四千餘擔。準備明年擴大推廣。可至廿餘萬畝。良種示範農田。在蘇。皖。湘三省。亦達廿三縣。棉種試驗。成效尤極優良。斯字第四號棉種。已普及華北。德字第五三一號棉種。則大量向長江流域推廣。本年棉產豐收。與此實有相當之聯繫。明年將更進一步。爲大規模之推廣。其他如小麥及各種雜糧。均在改良試驗中。(二)農業金融方面。農本局之成立。對於農業金融。實樹立一强固之基礎。該局固定資金與合放資金共六千萬元。由政府與銀行各認半數。五年撥足。並視客觀之需要如何。再隨時由該局與銀行界協定流通資金之多寡。合作金庫辦法業經頒布。暫定中央合作金庫資金至少一千萬元。省合作金庫資金至少一百萬元。縣合作金庫資金至少十萬元。全國倉庫網亦已擬定計劃。即待完成。預定分甲。乙。丙。丁四級。就籌全國農產運銷。預計總容量爲二萬萬市擔。共需經費一七·六二一·三四四元。均由農本局分別進行。(三)合作事業。行政指導已完全統一。決定重質不重量。以期合作社正規的發展。並着手根本的訓練人才。普及合作教育。求技術方面之改進。合作技術人員訓練班。及各省區巡迴合作技術講習會均定於明年一月中起次第實施。而合作金庫行將成立。資金充實。合作事業。自易發展。以期奠定農村合作改進之基礎。

二、工業建設　工業建設乃現代化之契機。與農村經濟之復興。尤有密切之聯系。檢閱一年來之工業建設。亦有數點。足徵進步。(一)技術改進。關于工業技術及工業獎勵之增加表明之。本年截至十一月底止。核准專利者已達二十九件。較之去年全年之廿一件。二十三年之二十五件。頗有增益。且係採嚴格主義。十一個月以來。核駁者計一百二十餘件之多。工業獎勵方面。至十一月底止。計准予專製權者十一件。准免關稅者十九件。減低國營交通事業運輸費者十七件。共四十九件。較之去年全年三十六件已多十一件。(二)大小工業之振興。較大工業之本年有進展者計有一·中央機器廠。開辦費六十萬元。設備費十二萬三千餘英鎊。在英購置之機件。本年內已分批運滬。廠屋建築並已完成。鑄鐵鑄鋼機器三廠。現與鐵道部協商合作辦法。以期銷路穩固。不日即可開工。二·酒精工業。除官商合辦之中國酒精製造股份公司去年一月業已開工外。本年陝西省復辦酒精廠一所。合樑油以脫洋鐵筒等四廠全部資本二百三十萬元。本年十一月天津機器製造酒精公司亦成立。資本總額五十萬元。三·造紙工業。官商合辦溫溪造紙廠資本已定四百五十萬元。刻正積極進行外。粵省復設新式紙廠三家。閩贛兩省亦已籌劃對原有紙業加以整頓。四·氮氣工業。永利公司承辦之硫酸錏廠。在江蘇六合縣建立廠屋。全部工程本年業已完成。該廠資金除原發行公司債五百五十萬元外。本年復改增發行公司債新一千五百萬元。主要設備計有硫酸廠。硝酸廠。合成錏廠。水煤氣廠等。規模尙屬宏大。又天利氮氣製品公司。早經籌備。資金計一百萬元。本年初已正式製造。每年可產液體氮八千磅。硝酸一萬三千磅及硝酸錏硝酸鈣變化錏等品共九千九百磅。五·植物油工業。植物油爲吾國出口貨之大宗。就二十四年而言。油類出口達五七·二七二·四二六元。幾佔輸出總額十分之一。故植物工業之盛衰。關係於整個國民經濟之影響。非常重大。其中尤以桐油爲最。全世界所需桐油。除安南印度外。幾全賴吾國供給。據關冊統計自民國二年於植物油項下劃分列計該年即逾三百萬兩。嗣後迭見遞增。中間雖年有退減。然至去年幸達四一·五八二·八七九元。一躍而登出口貨之第一位。其於國際貿易上之重要。於此可見。惟因品質方面尙欠純潔。價格供給方面。亦尙欠穩定。本部爲提高國際信譽起見。特聯合浙江。四川。湖南。湖北。江西。安徽。廣西等七省產桐油區。籌設植物油料廠資本定爲二百萬元。官商合作。其主要業務則爲。1代理桐油之貯存及煉榨。2代理其他植物油之貯存及煉榨。3代理承辦押借押匯報關運輸及其他便利銷售各事項。4提煉潤機油料。5製造油漆塗料。總辦事處設於漢口。並擬於上海漢口長沙常德萬縣重慶等地。分設油廠。上海。萬縣油廠廠址。均已[illegible]重慶。常德。長沙。漢口各油廠設計。亦均在進行中。明年中皆可開工。並另購新式榨機。分佈各省。改良土榨。以期減低成本。增高油質。六·製糖工業。製糖業近年較有進展。公營者前有廣東省營製糖各廠之設立。資本定爲一千萬元。第一期營業費爲二百萬元。先辦第一廠。出糖年約萬噸。五年內次第完成五廠。年產糖五萬噸。又濟益實業公司所營之山東製糖工廠。成立于民國九年。實爲吾國採用甜菜製糖之首創者。資本爲二百五十萬元。廠址位于濟南黃台橋。主要出品爲機製白糖。年產量約一萬噸。如甜菜原料充足可增至五萬噸。並附設酒精工廠。即以製糖剩餘之廢蜜爲醸造酒精原料。民國十六年因受時局影響停頓。二十四年已實行復工。開始製造。以上各點亦足以略窺吾國本年工業情況好轉之概略。但麵粉業。紡織業。絲綢業均爲吾國重要工業。一年以來因外貨傾銷及華北走私影響。營業尙難擴張。至民營小工廠本年新廠登記者有一百十六廠。資本一百八十七萬二千餘元。(三)火柴業產銷聯營。近年來火柴業岌岌可危。本年三月間特核准產銷聯營辦法。五相協作。限制生產。計華廠加入者五十八家。美廠二家。日廠七家。營業前途。頗有進步。總之。上述工業現象之略有好轉。亦不過爲國人共同協力之微末曙光。未來工業之如何推進。均待吾人繼續之努力。明年工業計劃。政府認爲。即須定一全國工業支配案。(一)何種重工業。由中央舉辦。(二)何種輕工業。由中央提倡人民舉辦。(三)何種地方工業。由中央補助各省單獨或聯合舉辦。(四)何種特殊工業。由中央補助有關係之省分共同舉辦。需本來源如何。需要供給之調整如何。均須通盤計議。以期避免重複。分清責任。爲共同之進行。現已奉院長命。爲明年(二十六年)歲首必須完成之工作也。

(三)商業建設　一年來之商業建設較爲重要者。厥有數端。(一)國貨聯合營業公司之創設。本公司在實業部監督之下。暫由中央及地方政府。國貨工廠。國貨公司。聯合集資組織而成。資本暫定二百萬元。政府合認三分之一。各國貨工廠公司合認三分之二。推銷國貨以此爲中心。若得各方同情。籌備處業已成立。(二)設立國產檢驗委員會。國產商品。多無標準品級。不合現代貿易。亦不足以利推銷。本年二月特設國產檢驗委員會。遴派專家爲委員。先後舉辦部門屯溪茶葉。湘省米糧之檢驗。商人稱便。(三)協助南洋商業考察。中華工業國貨貿易協會以南洋各屬華僑衆多。貿易重要。爰於本年組織南洋商業考察團。並攜帶國產商品展覽。本部曾予以協助。該團於七月十六日出國。十月廿六日回抵上海。歷經菲律賓及英。法。荷屬各地。得到僑胞熱烈歡迎。(四)推進國際貿易。本年世界經濟略呈佳象。本爲推進海外貿易之良機。本部有見及此。諸多從事。如一·增驗出口商品。主要者。出口如柏油每年約十二萬公擔。入口如棉種爲數亦多。均加檢驗。而牛絲分級檢驗。亦已實施。二·推進茶葉水果之輸出事宜。均先後在國際貿易局成立專組。三·籌設進出口商品經理所。辦法正在審議之中。四·設立駐日商務官。均爲調整國際貿易之誘助。本年國際貿易情况亦呈好

RCA

短波收音機之異彩

亞爾西愛5T收音機之銷路與風行，實爲敝公司初料所不及。蓋純由於鐵心中週波變壓器之力。故該機之收音强力，乃超出歸用者意料之外。今者短波收音機中之新模成。厥非亞爾西愛5T5式莫屬。因此機除包藏故負盛名之鐵心中週波變壓器之外。更有空氣絕緣補助儲電器。此儲電器因用空氣爲絕緣體。故較之以前儲質儲電器，優勝良多。因其絕緣極度氣候上之變化。而固有之音抵音質，靈敏度，選擇性，及一切特色。均絲毫不變。且與鐵心中週波變壓器互相響應。實爲無線電界設計史上開一新紀元。諸君請向各代理處接洽試用。其成績必能使聽者嘖嘖不置也

無疑的是亞爾西愛之又一貢獻

5T5 五燈長短波機

亞爾西愛雷電通真空管乃收音機之靈魂

各大電料行均有代售

RCA

滿意的標誌

特點如下

1. Air Trimmers	空氣絕緣補助儲電器	(一)
2. Magnetite 1-F. core	鐵心中週波變壓	(二)
3. 4.5 Watts output	四瓦半特强輸出	(三)
4. 8" Dynamic Speaker	八吋電磁擴聲器	(四)
5. New Edged lighted dial (10:1)	旁邊反光刻度盤	(五)
6. Band indicator	波帶指盤	(六)
7. High frequency Tone control	高音調節	(七)
8. Phonograph pick-up connection	電唱頭接線	(八)
9. A. V. C.	自動音度調節	(九)
10. Antenna Wave Trap	天線隔音	(十)
11. Automatic Tone Compensation	自動音調補助	(十一)

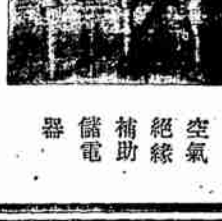

空氣絕緣補助儲電器

敬祝進步

本廠出品　備樣函索

發行所鄭家木橋四二一號

上海　元豐泰染織廠恭賀

轉。入超較之去年相對減少。以今年一月至十月與去年同期比較入超由三三六・五五〇・五四八元減到二二六・四〇四・九二五元。計減少一一〇・一四五・六二三元。(一一月份爲出超)國內商業亦較爲活躍。未始非可欣喜之現象也。

四鑛業建設　鑛業建設亦有數點。足資稱述。(一)增設民營鑛業權。本年內從一月至十一月底止。經本部發給之民營採鑛執照。計有一百六十六區。共面積一萬一千七百四十六公頃三十八公畝廿八公厘又八千二百廿六公尺。民營小鑛執照計有五十六區。共面積三百廿五公頃廿七公畝七十七公厘。民營採鑛執照。計有五區。共面積三百五十四公頃六十六公畝三十六公厘又四千九百九十一公尺。其中計採鑛一百廿八區。重晶石鑛二區。石棉鑛四區。火粘土鑛六區。砒鑛一區。磁土鑛一區。石膏鑛四區。雲母鑛二區。銻鉛鑛三區。砩石鑛七區。大理石鑛一區。磺鑛二區。金鑛十區。銀鑛一區。鎢鑛十五區。錫鑛廿三區。錳鑛二區。鉛鑛四區。銻鑛二區。鉬鑛三區。鋅鑛一區。鐵鑛三區(係小鑛)。(二)石油鑛之鑽探。石油關係重要。世所共知。「戰時一滴石油。猶如人身一滴血。」我國石油問題。素無定論。鑽探工作。刻不容緩。中央與陝西省政府已協作鑽探。延長延川兩處均已透過油層。四川方面亦已購置機械。先在江津試探。各研究機關對於低溫煉油之試驗。亦積極進行。(三)整理鎢銻鑛業。鎢銻兩鑛鑛砂出口貿易。爲數甚巨。沒無計劃。易滋流弊。現已分別設處從事整理。改進對外貿易。(四)煤業聯合銷售。煤鑛業因互相競爭。極形不振。本年六月一日本部特召集各重要煤鑛業公司共同會商。八月十五日正式在上海成立中華民國煤鑛業聯合事務所。期其共同改進運銷辦法。

(五)漁業及林業建設　(一)上海漁市場之設立。資本定一百廿萬元。完全新式設備。自五月十一日開幕迄十月底止。營業收入。累積數計。漁民二・九五八・二七八・八七元。河魚二〇四・五二六・〇一元。鹹魚二四八・〇四七・七二元。合計三・四一〇・八五四・八元。(二)漁業銀團之籌設。資本分固定與流通兩種。第一年共計一百萬元。以後逐年增加。本年十一月七日業已在上海設立籌備處矣。(三)林業方面之建設。關於西北。及各省造林事項。分別督促各省政府實施。首都方面。金子崗一帶。春季造林成活株數爲二百四十六萬三千七百三十一株。育苗成活株數爲五百四十萬零一千六百六十七株。

此外與本部最有關聯之建設。如全國經濟委員會之公路建設。發展極速。截至本年六月底止。路線總長度計一六三・七一五公里。已通車者九七・四七二公里。已興工者一六・七九三公里。蘇浙皖贛鄂湘豫閩暨西北各省全部聯絡公路截至十月份止有二三・四七八公里。鐵道建設。自鐵道部整理舊路建築新路政策實施之後。舊路運輸日有進步。新路方面日有增加。且按照院長五年鐵道計劃決定五年之內完成八千一百卅九公里之路線。打破五十四年來僅有八千一百一十公里之紀錄。(現在全國鐵道里程除關外二千餘公里外。僅有此數。)到下已完成者有同蒲・株韶・淮南・衛玉・滄西・蘇嘉・諸綫。已動工者湘黔・成渝・京貴・南萍・西寶・杭紹諸綫。已開始測量者有寶成・黔滇・川黔・廣梅・湘桂・鄂陝蚌正諸綫。水利建設如一・導淮工程。歷年所費已達二千餘萬元。即可完成。二・黃河水利工程。除堵口護岸工程外。及運河聯運工程共費達一千餘萬。三・揚子江水利工程。如湖北金水建閘。吳淞虞姬墩截灣。白茆河節制閘。江漢幹堤歲修等工程。所費亦達二千三百餘萬元。四・華北水利工程。如整理海河治標。滹沱河灌溉。龍鳳河口建閘。桑乾河第一洮灌區。永定河中游增固等工程。共費亦達一千萬元。五・華南水利工程。如東江・西江・北江等防潦工程。陳村河道疏濬。開闢黃浦港。開平赤坎築埠等工程。所費達四百餘萬元。六・西北水利工程。如陝西涇惠渠・梅惠渠・洮惠渠・寧夏雲亭渠等工程。計費達五百萬元。年來天災減少。農產豐收。未始與人事無關。

總上所述。不過關於實業建設之犖犖大者。以吾國版圖之大。又當百廢待興之秋。此許之建設。不過千萬分之一二。前途遼遠。需力正多。政府不能不希望與人民共同努力邁進也。(廿五年十二月廿九日於南京)

◉民國廿六年元旦感言

歲月如流。民國廿六年之元旦。忽焉已屆。當際獻歲之辰。例有祝賀之擧。矧在今日。又値蔣委員長安然返旆。舉國歡騰。此不僅爲黨國慶。抑亦爲吾國民賀也。雖然當茲國運剝復之交。民生昭蘇之始。吾人回溯過去之憂患。瞻念來日之艱難。於龐忭之餘。實有當惕厲奮發。不容苟安自逸者。

溯五全大會閉幕。適在廿五年開歲之始。蔣委員長受黨國付託之重。主持中樞。安內攘外。兼籌並顧全民之精神意志。因受蔣委員長之指導。已趨於一致。一年以來。擧凡國防之建設。公路之開闢。財政之革新。重工業之振興。農事之改進。以及勦匪之勝利。統一之完成。苛細之廢除。烟毒之肅清。皆我國近代史罕見之偉績。復興大業。已際其端。來蘇之望。人有同感。雖云匪僞進犯。蒙心未戢。西安事件。猝出非常。然此等外來之危難。一隅之紛亂。終因領袖偉大人格之精誠感召。全國民衆之鎮定奮發。本黨政府之斷然處置。武裝同志之忠勇效命。幸使國家轉危爲安。化險爲夷。現中央於弭亂之擧。已奏膚功。而蔣委員長堅貞鎮定之精神。亦因此次西安事變而愈顯。是知人心所嚮。衆望所歸。雖不逞之徒。莫之能犯。自茲民族復興之業。禦侮抗敵之功。亦更得一堅強之保證矣。

(方治)

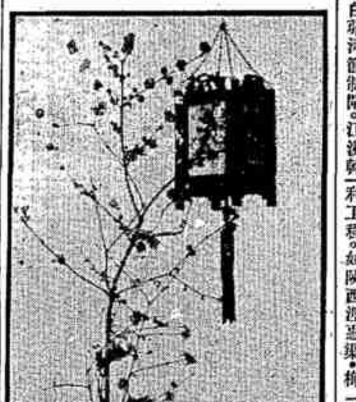

新年點綴　(張廣攝)

古人有言。多難可以興邦。逸豫可以亡身。吾國今日所處環境之艱危。誠爲空前所未有。然吾人若能秉自強不息之志。在領袖指導之下。作生聚教訓之圖。則轉危爲安。轉弱爲強。亦指顧間事。斯惟在我同志與同胞之努力耳。今當一歲之始。瞻目時艱。盱衡現勢。謹抒三義。用當國人。

(一)摒除內奸抗禦外侮　比年外力侵凌。有增靡已。禦侮圖存已爲全國上下一致之認識。然國賊不除。則民族鬥爭之集體力量。即無從形成。今之衆僞漢奸。及殘餘赤匪。皆欲挾持外力。圖逞野心。危害國家。跡其居心。同屬國賊之尤。故必須勦絕根株。以固民族內部基礎。蓋安內即所以攘外。除奸即所以禦侮。最近西安之變。尤足證明此理論之正確。是以掃蕩赤匪。肅清內奸。尤爲目前救國之要圖。同時對匪僞之侵擾。亦應以全力抵禦。以固吾圉。此尤賴吾全國同胞。羣策羣力。相互督勉以贊助政府之推行也。

(二)各盡職責完成建設　救國之根本信念。惟在自力更生。自力更生之具體實現。乃在完成精神與物質雙方之建設。蔣委員長嘗言。「我們要以新生活運動。奠定國家道德精神的基礎。同時要以國民經濟建設運動。完成國家經濟建設」。又謂「只要大家就本身所能做到的事情。自強不息的去做。國家無論如何危急。一年以內。就可挽救過來」。誠哉斯言。果全國同胞。能各秉救國之赤誠。深明本身之責任。進秉蔣委員長之指示。循分守職。身體力行。各竭忠盡知。以從事於所司分內之事。則復興之大業可成。而國運之昭蘇不遠矣。

(三)集中意志統一步驟　禦侮救亡之工作。首須統一全國之意志。集中全國之力量。受中央之指導。本一貫之主張。步伐整齊。悉力以赴。乃克有濟。否則舉棋不定。此東彼西。則折衝禦侮。可立而待。一年以來。本黨內部之團結已固。各方之政見。亦咸趨一致。舉國民衆。對於中央措施。亦莫不表示熱烈之信賴。此實國家進步之象徵。所望我全國愛國之同志同胞。人人均能確立救國之宏願。秉受政府之指導。對於一切危害國家之異端邪說。咸能明辨而痛闢之。庶足以收正本清源之效。

以上三端。僅就個人感想所及。隨陳梗概。藉供切磋。至於建國救國之意旨。復興禦侮之大計。中央已有一定之方針。願吾同志同胞深加體會。一致努力。斯則不佞所願與本黨同志及全國同胞相期共勉者也。

革除舊疾病更換新精神

一聲去舊，歲序更新，回顧去年，有因宿疾纏身，致大業僨事者，有因精力衰頹，而坐失機會者，可知疾病是成功之敵，精神乃事業之母

閣下：自新年爲始，應注意貴體之康健，以求未來的新幸福！

德國壽爾康，是著名之內分泌復製劑，能活潑腦細胞，補充新血液，强壯腎部，盛旺代謝，發揮(補腦)(補血)(補腎)三大補力，從此極虛之體，變成壯健，宿疾一掃而盡，取得新精神，一切事業，着着勝利。

壽爾康　分男女用，兩種

主治　男性：夢遺滑精，腎虧早洩，腰痠背痛，失眠心跳，疲倦煩悶，神經衰弱，面黃肌瘦，未老早衰。
女性：痛經經閉，乾血痨經，白帶，滑胎小產，久婚不育，一孕久停，胎產後，腰痠背痛。

「長壽秘訣」列有卻病康強要訣備索函索即寄

▲上海江西路二六四號：柯爾登洋行獨家經理

大盒每盒六元小盒三元五角　男子服男用女子服女用價一律

新禧　恭賀　蔣委員長萬歲　并祝

節省手續恕不另柬　國醫徐相任率子利福民仝鞠躬　上海北京路永康里

上海　小東門內

老三益紙號

提倡國產賬簿紙貨　售價誠實低廉

本號創立海上二百餘載向銷國產著名紙貨出品各種帳簿信紙信封公文習字簿婚素禮帖印刷等類均選用國產上等紙張經久耐用何論數十百年永不變色而帳簿一項更屬精細考究不論紙帳簿面訂線印刷均加工剔選絕非市上以舊貨混充實造可比定價素抱薄利向不虛誇比貨比價方知真確低廉

上海四馬路
中西大藥房
招請經理　章程函索即寄

外埠代訂處－蘇州：振新書社　杭州：三聯書局　無錫：元前　南通：文怡　北新書局　成都：廣州　　愛群　東華　雲記　晶書局

小朋友看……有益基本教育
少年們看……充實日常生活
主婦們看……增進家庭娛樂
小朋友日報是最大眾化的求智寶庫

優點　要聞・通信・圖畫・論述・體育・創作・教育・文藝・家庭：取材豐富　文字淺明

優待創刊定戶　三月九角　半年一元九角　全年三元六角　五日出版　歡迎訂閱

開明書店・生活書店・大公報代辦部　均可代訂

館址：上海中華路一五三〇號

試閱券　茲附上郵票三分角請將貴報寄閱一月是荷此致　小朋友日報館　姓名　住址

恭賀新禧　泰和參號同人鞠躬

▲對口菌　本號不惜鉅金覓得正宗對口菌一只功能祛除吐血肺癆等症徒無不立見功效欲購者務請從速。

郵購部　屏當即購當班回件貨到付款郵費奉送

營業要目　名貴補品　特廉出售

野山吉林人參四十元　野山吉林三人參十元　揀淨原每兩三十元　上白原每兩四元　頂上白每兩三元　野山別直每兩五元　野山大吃每元白五角　大小枝每枝一元　野山大元角　(以上各款照目錄所列)

其名目繁多不及細載以上批發價目另行打折

犧牲品　頂上吉林大山人參每兩五元　頂上白原每兩二元二角半　原上銀耳每盒計重一兩二元　頂上人參每盒二元計重一兩　老山參每盒一元計重三兩　大支西洋參每盒一元　以上各貨每人限購一盒

泰和參號

上海市參燕業大同行五十餘年老店

分號開幕紀念　大同行減價機會難得■大同行貨品價廉物美

繼續大廉價　廿一天

總號　南市大東門外鹹瓜街二三七六號　分號　英租界新江路霞飛路口一九〇二五

恭賀新禧

上海中國鉛筆廠全人鞠躬

奉實業部核准登記自廿六年一月一日起更改定名爲「中國標準國貨鉛筆廠股份有限公司」

近視眼矯正法

不用藥劑不戴眼鏡　深淺近視有特效如中小學生之假性近視尤易奏效每本二角郵費一分　上海靜安寺路卡德路口七三一號　上海理療器械行

商務印書館

四日新書 初版

中國之新金融政策（大學叢書）精裝四元五角 特價七折 郵費一角五分

馬寅初著 本書爲本館去年出版「中國經濟改造」之聯合本，在中國生產不增加之前，貨幣之改造，注重生產大問題之經濟方法，本書則注重中國經濟與中國之特殊情形，而論中國所應採之金融政策，於中國之經濟建設與戰時之緊急需要，皆有詳盡之討論，亦中國恐慌之時期所急需也。

中國理學史（中國文化史叢書）一元五角 特價七折 郵費五分

本書分上古、中古、近世三期敍述，尤詳于周、宋、明三代，上古之時代之材料，多取自六經、四書、諸子，以下則以諸家本身之著作爲本，其不明知其爲僞作者，概不附和，以已見，附加評語，但不遽作肯定，留待讀者之自覺。

民族生物學（自然科學小叢書）六角 郵費二分半

本書首述生物進化之事實及其進化之原因，以及種與混血而起之現象，次論人種分化之必須，之諸形質，人種之分布，再次論人類之起源；最後根據上述諸點，說明各民族與世界人種之差別之由來。

本週新書一覽

日期	書名	著譯者	定價
一月五日	政治的神話（與經濟的現實）	王造時譯	二元二角 特價七折
	中國田賦史	陳登原著	一元五角 特價七折
	日食和月食	王維克編譯	三角
一月六日	中國商業史	王孝通著	二元四角 特價七折
	民族地理學	鄭震譯	三角五分
	陸秀夫年譜	蔣逸雪著	二角
一月七日	白龍山人精品畫冊		二元八角
	中國政黨史	楊幼炯著	一元二角 特價七折
	現代看護學	丁祖蔭譯	二元五角 特價七折
一月八日	政治經濟學教程（上冊）	張仲實譯	二元七角
	中國鹽政史	曾仰豐著	一元八角 特價七折
	斯邁爾商品性論（英文本）	嘉本斯編註	五角
一月九日	中國陶瓷史	吳仁敬・辛安潮著	一元五角 特價七折
	委任統治問題	王繼光著	
	歐洲的危機	樊仲雲譯	三角五分

本館新年休業二天 一月二日新書停出

今日提要

▲今日全國慶祝元旦國府發令授勳章

▲軍法審判張學良處有期徒刑十年 蔣委員長呈請赦免

▲中宣部發告同胞同志書

▲刺汪案犯昨宣判

▲意對調整會建議已提復文

▲廿五年關稅收支報告發表

▲銀行公會電各地如期遵辦所得稅

新商人

應具的基本常識

書名	編著者	定價
商業概論	周憲文編	原售二元 改售一元六角
企業組織	王澹如編	八角
實用工商管理 H. G. Stockwell: Introduction to Business Management	吳應銘譯	一元八角
商業實踐	高伯時編	原售一元 改售八角
實用投資數學	劉覺民編	原售一元二角 改售一元
會計及審計	楊汝梅編	原售一元六角 改售一元二角
商業簿記	高伯時・秦開編	原售六角 改售四角五分
商法	王效文編	原售一元三角 改售一元
商業法規輯要	周伯棣編	一元
商業心理學 A. J. Snow: Psychology in Business Relations	劉炳藜編譯	一元
商店銷貨術 N. A. Brisco: Retail Salesmanship	戴昌藻譯	七角
合作概論	童玉民編	四角
商業文件大全	高伯時編	一元一角

中華書局發行

軍委會軍法會審判決

張學良處有期徒刑十年

褫奪公權五年

▲中央社三十一日南京電 關於西安叛變一案、國民政府根據蔣委員長呈送張學良請罪書、令交軍事委員會依法辦理後、即由軍事委員會委任李烈鈞爲審判長、朱培德鹿鍾麟爲審判官、及軍法官書記官等、組織高等軍法會審、於三十一日上午十時、在該會開庭審理、當即審理判決、判處張學良徒刑十年、褫奪公權五年、即呈國府核定、茲錄其判決書全文如下、

軍事委員會高等軍法會審判決書

判決 被告張學良

右列被告、因對於上官爲暴行脅迫案、經本會組織高等軍法會審、審理判決如左、

主文 張學良首謀夥黨、對於上官爲暴行脅迫、減處有期徒刑十年、褫奪公權五年、

事實 中華民國二十五年十二月、本會委員長蔣中正、因公由洛赴陝、駐節臨潼、十二日黎明、張學良竟率部劫持至西安、強迫蔣委員長承認其改組政府等主張、當時因公隨節赴陝之中央委員邵元冲、侍從室第三組組長蔣孝先、秘書蕭乃華、及侍從公務人員衛兵等多人、並駐陝憲兵團團長楊震亞等、聞變抵抗、悉被戕害、侍從室主任錢大鈞亦受鎗傷、又在陝大員陳調元・蔣作賓・朱紹良・邵力子・蔣鼎文・陳誠・衛立煌・陳繼承・萬耀煌等、均被拘禁、當經蔣委員長訓責、張學良旋即悔悟、於同月二十五日、隨同蔣委員長回京請罪、事變初起、奉國民政府令交本會嚴辦、茲又奉交張學良請罪書到會、經組織高等軍法會審審理終結、認定事實如上、

理由 本案被告張學良率部劫持統帥、強迫承認其改組政府等主張、有該被告之通電可證、至戕害官員、拘禁將領、均係公然之事實、雖爲其部衆之行動、但該被告實爲主使發動、已極明顯、自應負其罪責、核其所爲、實犯陸海空軍刑法第六十七條第二款前段、刑法第二百七十一條第一項、第三百零二條第一項之罪、但查其所犯諸罪、仍係一行爲而觸犯數項罪名、應援陸海空軍刑法第五十五條、依陸海空軍刑法第十五條、刑法第六十七條第二款前段、從一重處斷、惟被告經奉蔣委員長訓責後、尚知悔悟、隨同旋京請罪、核其情狀、不無可恕、並依刑法第五十九條、於陸海空軍刑法第六十七條第二款前段、減處有期徒刑十年、並依刑法第三十七條第二項、褫奪公權五年、特爲判決如主文、中華民國廿五年十二月三十一日、軍事委員會高等軍法會審審判長李烈鈞、審判官朱培德、審判官鹿鍾麟、軍法官陳恩普、軍法官邱毓楨、書記官袁晴暉、書記官郭作民、

社會經濟月報 三卷十二期

要目

[illegible]

定價 全年十二期二元 半年六期一元二角 零售每冊二角（郵費在內）

代售處 上海南京路四十四號社會經濟調查所 各埠商務印書館及各大書店

蔣請國府特赦張學良

▲中央社卅一日南京電 蔣委員長、得悉卅一日軍法會審判決張學良案、唯以張學良束誠悔悟、勇於悛改、且尊重國家、自投待罪、其情實可矜原、特即具呈國府、請求特赦、並請責令戴罪圖功自贖、該呈於午後二時送達國府、茲探錄原呈如下、呈爲呈請事、竊以西安之變、惑於人言、輕干國紀、躬蹈妄行、事後感懷德威、頓萌悔悟、親詣闕門、上書待罪、業蒙鈞府飭交軍事委員會依照陸海空軍刑法酌情審斷、處以十年有期徒刑、大法所繩、情罪俱當、從輕減處、已見寬宏、中正負疚在假、本不敢有所陳說、惟念論事當究其所極、執法不害於施仁、國家設刑典、所以儆凶頑、立赦條、所以待悛悔、此次該員中於吳惑、大觸刑章、穢訊播傳、舉國駭憤、若其遂過怙惡、竟復逆施冥行、在國家固不難制裁、然元氣必更以耗竭、倘幸迷途迅復、悔禍及時、觀其親向中正涕泣自白、知良知激發、尚以國家爲重、因一念轉移之故、挽全局禍亂之機、酌理原情、似宜上邀寬赦、當今國事多艱、扶危定傾需材孔亟、該員年力富強、久經行陣、經此大錯、宜生澈悟、倘復加之銜勒、猶冀能有補裨、似又未可遽令廢棄、不爲開遷善向上之路、昔我總理懲亂誅惡、執法必嚴、而宥過施仁、涵容益大、中央矜恤有辜、當更使天下咸勵、爲此不避罪嫌、冒其愚誠、懇祈鈞府俯念該員、勇於改悔、並恪遵國法、自投請罪各情形、依典約法、具沛仁施、將該員應得罪刑、予以特赦、並責令戴罪圖功、努力自贖、藉瞻後效、而示逾格之寬仁、是否可行、理合備文呈請、仰祈鑒核施行、謹呈國民政府主席林、蔣中正謹呈、

須磨來滬謁川越

當晚即返京

（中央社）日本駐京總領事須磨、因成都北海兩案、已於前日在京換文解決、故於三十日晨七時十五分、由京乘坐夜快車抵滬、旋於十一時許赴外灘日使館駐滬辦事處晉謁川越大使、報告換文經過、以京中事務待理、當晚即乘坐夜快車返京、據日方息、成都北海兩案解決後、擬繼續商解上海漢口兩案、仍將由須磨與我外部亞洲司長高宗武負責繼續折衝云、

●白濁白帶

贈送試服

▲萬試萬靈之李醫生淋藥▼

▲淋藥專治白濁白帶。試服一瓶必見效。萬試萬靈。茲爲宣揚功效計。不惜犧牲。贈藥時特送試服一瓶。倘試服一瓶無效。準可將帶二瓶藥送還回。當將原洋奉還特出聲據爲憑。功效偉大可知。每瓶二元暫售一元須剪此廣告。外埠函購及分銷處均仍售二元。函購寄費三角 ▲本醫社專治急性慢性五淋白濁及睾丸炎（即陰囊中睾丸腫痛）。志在揚名收費從低。有歸保者可俟斷根後收醫藥費。並可向工部局衛生處檢驗證明斷根後始收之。上海南京路山西路口中和銀行三樓淋病專家李科達醫社門診上午十時至下午六時（購藥時間同上）星期日照常。外埠分銷處鎮江太和藥房杭州萬利藥房無錫西門濟華堂藥房湖州中法藥房（北寒向各藥房購藥務須認明瓶上印有李科達醫社製字樣）

國府元旦頒給勳章

▲中央社三十一日南京電 國府於元旦日、以明令頒給外賓及我國文武官員勳章各令如次、

▲馬千篤・裴達・馬可尼・各給予白色紅鑲大綬采玉勳章、亞馬德・佐藤修・賀德曼・寶爾孟尼・沙爾德・各給予藍色大綬采玉勳章、嘎羅班・晉給藍色大綬采玉勳章、法萊孟尼・給予紅色白藍鑲領綬采玉勳章、呂萬維孟秀・狄賓樂・各晉給紅色白藍鑲領綬采玉勳章、孟羅・古樂門・克禮・莫士・亞爾培・蘭安生・各給予白色紅藍鑲領綬采玉勳章、羅章士・給予紅色藍白鑲附勳表襟綬采玉勳章、戴樂爾・孟祿士・特・各給予藍色紅鑲附勳表襟綬采玉勳章、此令、

▲白崇禧晉給一等雲麾勳章、此令、

▲楊杰・熊斌・陳季良・吳思豫・周亞衛・張華輔・各晉給二等雲麾勳章、此令、

▲陳立夫・楊端六・李品仙・夏威・廖磊・韋雲淞・周祖晃・王贊斌・張任民・各給予三等雲麾勳章、此令、

▲錢昌照・周駿彥・俞大維・張淸・徐頌治・周繼寅・徐國鎮・汪鎬基・吳和宣・張修敬・李國良・翁之麟・殷仁毅・梅貽琳・周詒初・顏□・程樹芬・賀維銓・桂永淸・毛暐南・章鴻春・陳良・歐陽鍠・鄒作華・王俊・林伯森・祝紹周・劉紹先・李明灝・劉士毅・黃菊裘・陳希曾・沈靖・李濟・賀衷寒・劉詠堯・周斌・竺鳴濤・陳啓之・蔣伏生・蔣友文・張峻・陳輝・徐世誠・戴玉章・丁力川・黃乘衡・戴銘忠・陳師許・王鏗・李炎光・王懋錄・王霞南・徐培根・楊繼曾・王鳳丹・方賢・陸樵・王釗・尹呈輔・侯成・錢詒士・朱偉・楊寶誠・吳石・周明・黃思基・楊言昌・杜心如・鄭家俊・朱承幹・毛毅可・吳欽烈・端震・張元祜・李梅・錢卓倫・張麟經・張鍼・賈克德・袁緒熙・項致莊・甘乃光・劉蘆隱・陳振先・趙以寬・雷飆・李伯華・王怡琴・朱昌・王夢熊・呂德元・林獻炘・唐德炘・許繼祥・林秉周・謝剛哲・各給予四等雲麾勳章、此令、

▲常振麟・斯立・石祖德・各晉給四等寶鼎勳章、此令、

▲尹承綱・蔣萃・梁瀚嵩・陳恩元・張言傳・成大哉・林頭揚・花春培・謝邦慶・周子齊・鄭紹成・程仲淸・李守維・陳隱然・王公遐・徐世綸・嚴智鍾・吳克潤・李祖植・湯國楨・寧士毅・劉器鈞・李待琛・劉襄・沈德燮・曹寶淸・毛邦初・陳文麟・台詒經・晏玉琮・陳卓林・張雲・諸壽・丁紀徐・陶佐德・謝莽・敖源淸・馬庭槐・何選宿・郭漢庭・寧明階・各給予五等雲麾勳章、此令、

▲王家驥・王承黻・吉章簡・楊蔚・曾湧・羅澤闓・黃志剛・各給予六等雲麾勳章、此令、

▲李桂丹・胡莊如・石邸・彭先南・各給予七等雲麾勳章、此令、

▲羅森・穆德・各給予紅白藍鑲領綬采玉勳章、勒欣能・給予白色紅藍鑲領綬采玉勳章、蔡朋・貝德森・巴樂滿・各給予紅色藍白鑲附勳表襟綬采玉勳章、此令、

▲曲里伯給予紅色白藍鑲領綬采玉勳章、馬丁・汪斯基・施特尼・各給予白色紅藍鑲領綬采玉勳章、此令、

▲蔣宋美齡・給予一等采玉勳章、此令、

▲陶履謙・張道藩・鄭琳・徐堪・劉維熾・周詒春・段錫朋・錢昌照・彭學沛・曾鎔甫・趙不廉・周啓剛・各給予三等采玉勳章、此令、

▲洪陸東・謝健・各給予三等采玉勳章、此令、

▲陳之頤給予三等采玉勳章、此令、

▲王子壯・馬洪煥・沈士遠・各給予三等采玉勳章、此令、

▲陳舜德・給予三等采玉勳章、顧翊羣・郭泰文・各給予四等采玉勳章、此令、

＊ ＊ ＊

各要人紛紛來滬度歲

孔祥熙

行政院副院長兼財政部長孔祥熙、自西安事變發生、赴京代理院務、茲以蔣院長旣經返京、代理院長職務解除、滬上要公待理、於三十日晚十時五十分、乘車到滬、三十一日午十一時四十五分、至中央銀行辦公、預定下星期一、即行返京、又財部財次徐堪、於三十一日晨七時許、乘車到滬、至中央銀行協助孔財長、處理公務、

宋子文

全國經濟委員會常委兼中國銀行董事長宋子文、此次奔走解決西安事變、建立殊功、於廿五日隨同張學良返京後、以滬上中行公務等要公待理、原擬早日即行返滬、嗣因協商陝變處置問題、延至三十一日下午三時半、始行偕秘書陳康齊陳鳳展、並衛士等共五人、乘歐亞中航公司機、離京飛滬、於四時三刻許抵龍華機場下機、因事先知者甚鮮、故僅宋夫人張樂怡女士、及關務署長鄭萊、中央銀行業務局長席德懋、財部特務秘書唐壽安等數人、赴機場歡迎、下機後、首驅車逕返祁齊路私邸休息、旋即於五時半許、赴西愛咸斯路、訪晤行政院副院長兼財政部長孔祥熙、對金融事宜、有所會商、談約半小時辭出、聞宋氏渡過新年、將中行稽壓公務稍事處理、將再晉京一行云、

孫科等

立法院長孫科、偕立委傅秉常、監察院副院長許崇智、司法院副院長覃振、鐵道部長張嘉璈、鐵大合銘甫、中委蔣伯誠、廣州市長曾養甫等、於三十日晚聯袂乘十一時夜特快車離京來滬、三十一日晨六時五十分、車抵眞如、孫院長在眞如下車、當返哥命比亞路私邸休息、許崇智張蔣等

開徵所得稅

◉工商界亟須明瞭現行制度並改良簿記◉

徐永祚會計師事務所出版之

所得稅與會計十講

▲爲研究所得稅之專書▼

本書內容，對於所得稅之原理沿革，與吾國現行制度中關於課稅種類，稅額計算，課稅手續及納稅方法等，均有詳細之解釋。並將與所得稅有關之會計問題，如資本與公積之核定，收支與損益之計算，各種資產之估價，及會計之管理，簿記之改良等爲分別之探討，最後並附刊所得稅暫行條例，都十餘萬言，定價六角，一月十日出版。

徐永祚會計師擬訂之

改良中式帳簿表單

▲最適合改良簿記之用▼

格式完備 售價低廉

參考書
改良中式簿記概說 實售二角
改良中式簿記實例 實售八角
改良中式簿記論叢 實售五角

發行所

書籍：徐永祚會計師事務所
帳簿：標準帳簿表單文件製售所
上海愛多亞路一二三號

專門 花柳皮膚科 生殖泌尿科
林小川醫師啟事
去夏因公赴閩茲已返滬照常應診
恭賀新禧 林小川醫師鞠躬

上海 郁良心堂
精製外貼萬應保肺膏 此膏用參茸貴重藥品製成專治肺病（每張收藥本二元）
新增精製猴棗散 此散統治小兒風邪痰食及成人頑痰中風痰迷等症（每瓶一元）
本堂每逢國曆一日十五日及每月朔望照舊例九扣以答惠顧雅意
本號採選道地藥材貨真價實古方監製丸散膏丹神效卓著久蒙社會信譽時值冬令照常平價發兌杜煎虎鹿龜驢諸膠精選參茸燕朮珠粉銀耳雀斗等名貴補品敬祝各界同登仁壽
南號 方浜路五〇九號 電話南二三三七
北號 北山西路二五〇號 電話北四五八七一
同啓

患包皮過長者注意！
黃益壽醫師診所啟

則至北站下車、各返私邸休息、聞諸氏度新歲後、即須返京、至曾養甫則在滬稍作勾留、即將赴粵主持市政云、

蔣鼎文

駐閩綏靖主任蔣鼎文、前與蔣委員長同被困陝、嗣蔣委員長於廿五日返京後、茲以身體略感不適、來滬休養、偕夫人及秘書副官等一行、於三十日晚乘十一時夜特快車離京、三十一日七時許抵北站下車、事先外間知者甚鮮、本市公安局長蔡勁軍、淞滬警備司令楊虎代表王之南、臨時得訊、趕赴車次歡迎、此外到站迎候者、僅有先一日抵滬之閩綏署參謀長李家鼐、參議裴如瓊、及蔣氏女公子親友等廿餘人、蔣氏精神飽滿、面部稍露風塵之色、在站與歡迎人員略事寒暄後、即驅車逕返滬西寓邸休息、

蔣談西安事變經過 記者晤蔣氏於北站、據談、此次西安事變、事出倉卒、當時本人住西京招待所、蔣委員長在華清池、均不及防、至事變犧牲者、除邵元冲先生地位較高外、其他死難者甚衆、尚無確實調查、因當時情形極度混亂、叛兵本身、亦自認不清、即張良之殖邊銀行經理、及所部參謀等多人、亦同時被殺、而平民之遭無辜者、數亦不少、地方情形、恢復原狀、自須相當時日、好在事態解決迅速、尚屬不幸中之大幸耳、

閩省股匪業經肅清 記者繼叩以閩省綏靖情形、據答、閩省綏靖軍事、進展所屬情形極佳、有股匪、均經肅清、現僅邊境尚餘烏合之衆、每起祇須一連兵、即可撲滅、惟以匪情狡猾、出沒無常、正予痛剿、時將完全肅清、

委座出險絕無承諾 蔣氏又談、委員長此次被困西安、非特有損領袖之尊嚴、抑且我國數年以來在國際上所爭得之榮譽、亦一旦毀滅殆盡、余等在西安與張學良會晤、數數進告、我人非特急須恢復領袖之尊嚴、更須謀增加領袖之尊嚴、我人非特急須恢復國家在國際上之榮譽、更須增加國家在國際上之榮譽、是故任何條件、絕對不談、如有意見、則儘可轉達委座採擇、而委座之出險、絕無隻字之遺留、亦無片言之承諾、

張楊絕對服從中央 張學良到京之後、待罪闕門、靜候中央之懲處、而楊虎城亦絕對服從中央、張楊所部、仍分駐陝甘原防、甘肅綏靖公署朱主任之部屬、在此次事變之中、死傷頗多、目前陝甘兩省之善後問題、尚待政府處理、

本人來滬入院就醫 本人前在西安咯血甚多、故特向委員長請假來滬就醫、即將入醫院檢驗身體、暫不他往、何日就西北剿匪前敵總司令之職、及是否將赴閩一行、目前均未決定、委員長以兄喪將返奉化一行、料理喪務、並稍事休養云、

黃紹竑

新任湖北省政府主席黃紹竑、前此赴并、會晤太原綏靖主任閻錫山、洽商解決西安事變、及蔣委員長脫險返京、日前南旋抵京、謁蔣委員長、並有所請示後、三十日晚乘十一時夜特快車離京、三十一日晨七時許抵滬、下車後、即返善鐘路私邸休息、

蔣方震

▲中央社三十一日南京電 蔣方震自西安脫險歸來後、即在京休養數日、三十一日下午、乘歐亞巨型機返度歲、

王正廷

新任駐美大使王正廷、晉京多日、候謁蔣院長請示一切、於三十一日晨七時許、乘夜特快車抵滬、逕古拔路私邸稍息、十時許至福煦路煤鑛公司辦公、聞王氏現擬於一月間、偕夫人並隨從等、出國赴任、惟因其岳翁逝世、其夫人已先返甯波、王氏一兩日內、亦將離滬、待料理其岳翁喪事定當、再返滬候輪、確定渡美行期云、

楊虎等

淞滬警備司令楊虎、廿九日晚偕同本埠工商各界領袖錢新之・王曉籟・杜月笙・張嘯林等、聯袂入京、晉謁蔣委員長慰問祝賀、業已事畢、於三十一日晨七時一刻、乘夜快車抵京、據錢新之語記者云、本人等於三十日晨抵京、即往謁蔣委員長慰問、並祝賀安全返京、蔣氏精神健好如常、曾於三十日下午、與蒙難西安各要人、合攝一影、以誌紀念、蔣委員長對全國民衆熱烈慶祝一事、除表示感謝外、並萬分愉快、蔣氏是否即將返奉化原籍料理胞兄喪務、尚未聞決定云、

英大使呈准公布
廢除按銀價值支付條例
英人契約訂明以銀支付者 必須以中國法幣償付之

▲路透社三十一日北平電 英國駐華大使許閣森爵士、已呈准英外相艾登、公佈下列之『廢除按銀價值支付條例』、其內容共計三類、㈠自一九三五年十一月四日起、英國人民所締結之任何契約義務、並表明以中國標準銀元支付者、必須按照所訂明之數額、以中國法幣償付之、雖有任何與以上相反之規定、如交付等於應付銀元所含純銀數量之銀條、或支付任何其他貨幣單位足敷購買應付之銀量者、亦皆作爲無效、㈡爲施行本條例起見、任何契約義務之訂明以規元或其他銀元償付者、皆應視爲係訂明以中國標準銀元償付、並將契約內載明之數額、按照中國政府所規定之兌換率計算、改爲中國標準銀元、㈢此項條例、或可名之爲『廢除按銀價值支付條例』、按以上條例、本年十二月十八日、已由英國駐華大使擬就、因俟英外相批准、故至今始見公布、

吳鼎昌赴津

▲中央社三十一日南京電 吳鼎昌三十日午乘平滬通車赴津、料理私事、預計在津勾留一週、即返京、

邵力子夫婦抵京

▲中央社三十一日南京電 邵力子偕夫人及隨員等、三十一日下午三時抵京、前往歡迎者、有葉楚傖・方治・張厲生・周佛海・及中央各部會委員與秘書等三十餘人、邵氏下車後、與往迎者握手致謝、即赴私邸休息、旋於四時半往謁于右任、有所報告、約一時許辭出、

李煦寰抵京

▲中央社三十一日南京電 第四路軍總部政訓處長李煦寰、三十一日晨自滬抵京、即將晉謁蔣委員長、代表余漢謀致慰問、

陳誠昨飛漢

▲中央社三十一日南京電 軍委長武漢行營副主任陳誠、三十一日晨十時二十五分、乘中航飛特機飛漢、將與何成濬商要公、日內仍返京、新自海外歸國之黃琪翔、亦自京乘該機飛漢、

▲中央社三十一日漢口電 陳誠三十一日下午一時四十分由京乘機到漢、赴機場歡迎者、有何成濬・徐源泉・彭國鈞・盧鑄・鄺繼會・濟時及各機關各民衆團體人員等、共約三千餘人、陳下機後、與何成濬等握手爲禮、即乘汽車離埸、逕行渡江返武昌私邸休息、聞陳氏在漢留二三日、仍須赴京、同陳來漢之黃琪翔、則下榻德明飯店、

牟震東抵京

▲中央社三十一日南京電 陝西省黨務特派員牟震東、於西安事變發生、因彼時情勢混沌、曾暫時隱藏、現因事態緩和、乃於二十八日偕同書記長金顯祥、化裝潛出西安、步行至臨潼、再乘車赴鄭州、三十日下午二時許、由鄭乘歐亞機飛抵南京、據牟談、自

欲製最新一九三七式銀鎗長毛駝絨女大衣 請到
嘉禾服裝商店
銀鎗長毛駱駝絨女大衣
未婚夫妻（注意）結婚禮服全套出租 定做式樣價格便宜
做就女裝大衣 每件特價祇售三十三元
（地址南京路虹廟正對面 電話九四六六九）

新聞年報並非本館出版

啓者本館近數日來屢接各方電話詢問新聞年報是否爲本館出版查新聞報於年假期內循例休刊三天新聞夜報則照常出版此外並無另出新聞年報或任何年報深恐各界悞會特此啓事諸希公鑒　新聞報館謹啓

上海日報公會會員 新聞報啟事

敬者本報循例於新年休刊三天一月二日至四日無報五日照常出版諸希公鑒

新聞夜報新年照常出版

蔣委員長離出西安後、該地報紙如解放西京日報等、言論、仍極荒謬、地方秩序、現尚平靜、惟以善後未解決、民心不安、軍隊對往來過客、檢查極嚴、

邵元冲靈櫬抵浦口
俟佈置妥當後迎接入京

▲中央社三十一日南京電 中委邵元冲遺櫬、由中央迎護專員鄧家彥・李宗黃・梅公任等、用專車迎護、由津浦車南下、三十一日上午十一時抵浦口、邵夫人張默君率子女往浦恭迎、中委及各院部長于右任・張繼・葉楚傖・陳立夫・馬超俊・蔣作賓・方治・蕭同茲・及王固磐・楊承訓、均渡浦迎接、並在站舉行公祭、由于右任主祭、繼由津浦路局公祭、由楊承訓主祭、行禮時、邵夫人撫棺大慟、各中委均登車撫慰力勸、始返城、聞靈車暫停浦口、俟一切布置妥當後、再具儀仗迎接入城、

西安事變中
侍從人員死傷者
殉難者五人受傷者六人

▲中央社卅一日南京電 據蔣委員長侍從室稱、此次西安事變、委員長侍從人員隨節從難者、計官佐五十一員、士兵伕役九十七名、事變時、除第三組組長蔣孝先、侍衛官蔣瑞昌、侍從秘書蕭乃華、特務員湯根良、衛士隊區隊長毛裕礎、已死難、現正派員運柩、其侍衛官竺培基、特務員施文彪、衛士程雪江・蔣堯祥・周國成・沈子華・負傷、於卅一日晨四時乘車到京、即送中央醫院治療外、其餘官兵、均同時平安回京、

前方將領齊集綏垣
準備慶祝元旦
並聽取傅作義指示配防機宜 閻傅頒給肉麵等物犒賞三軍

▲天津 集寧電、前方各高級將領卅一日均赴綏垣、準備元旦同伸慶祝、並聽取傅作義指示配防機宜、
▲天津 集寧電、閻錫山傅作義元旦犒勞前方將士、除肉麵外、並賞薪菜等物、

反正部隊繼續請纓殺敵

▲天津 集寧電、反正部隊金憲章石玉山安華亭等、急欲有所表現、請纓殺敵心甚殷、金尤以熟習察北地形匪僞虛實爲由、懇許其率部衆爲前驅、收復六縣、攻其巢穴、傅作義因事關重要、恩勉稍安候令、
▲天津 集寧電、與和陶林方面、某方僞軍出沒漸頻、日有飛機結隊前來偵查、察北僞匪防禦甚嚴、
▲天津 集寧電、嘉卜寺無綫電台成立、某國由關外調來通訊班士兵一隊、管理通信、商都張北康保各地、均以無綫電及信鴿聯絡、

于右任報陳
結束宣慰任務

▲中央社卅一日南京電 于右任宣慰西北軍民、嗣因陝局敉平後、遂於廿七日返京、並已向中央報陳結束宣慰任務、並經三十一日中常會准予備案、茲探其呈報原文錄後、敬陳者、右任前奉命宣慰西北軍民、現以非常之局、幸告敉寧、黨國威德、咸深被荷、謹於二十七日返京、合將奉命宣慰任務、報陳結束、謹上中央執行委員會、于右任敬上、

各項所得稅
今日起開始征收

▲中央社三十一日南京電 所得稅中之第二類公務員薪給報酬所得、及第三類公債利息所得、業於本年十月開征、其餘之第一類營利事業所得、第二類自由職業者及其他從事各業者薪給報酬所得、與三類公司債股票及存款利息所得、經財部公告、於一日起繼行開征、各項征收須知、俟呈經行政院核定、即可公布、各省市所得稅辦事處、據報均經次第成立、並悉存款利息所得稅、業由滬銀行公會、照案如期開征、預料全部所得稅之推行、必稱順利、

政院規定 京滬公路周覽會
參加團員名額

▲南京 政院規定京滬公路周覽會參加團員名額、卅一日通令各省府知照、㈠國府一人、政院三人、立法司法考試監察各院各一人、㈡中執會宣傳訓練組織三部各一人、㈢軍委會全國經委會各三人、建委會一人、軍財實交教各部及衛生署各一人、㈣內政部地質調查所農事試驗所工業試驗所國際貿易局農本局各一人、㈤中央研究院中國科學社工程學會中央日報各一人、㈥京市商會工廠聯合會中央通訊社、中新聞時事中華日報各一人、㈦滬市商會滬市工廠聯會滬市銀行公會各一人、滬大公報・新聞・申報・時事新報各一人、㈧蘇浙皖贛湘鄂豫黔桂川粵閩晉綏察魯青冀新康閩省府各一人、㈨京滬平青島威海衛市府各一人、㈩其他各地方商會工廠聯合會銀行公會各一至三人、沿線經過各省市學大學每校一人、總數至多不得超過十六人、

白崇禧
元旦後出洋考察
李濟深翁照垣同行

▲香港 白崇禧決元旦後、先到歐洲、鄧世增亦擬同偕李濟深翁照垣出洋考察一行、

▲中央社三十一日南京電 新運總會組織之察綏戰地服務團、共三十餘人、業已訓練期滿、三十一日晨十一時、在第一公園舉行授旗典禮、由鄧文儀主席、行禮後、全體團員舉右手宣誓畢、鄧授旗、並致訓詞、團長李蔚漢答詞、攝影散會、該團定三十一日晚十一時乘津浦車出發前線、抵綏後、首謁傅主席請示服務方針、預定工作時間爲兩月、必要時得延長、

▲中央社三十一日南京電 首都慰勞綏遠抗敵將士、經三十一日會、三十一日匯萬元往前方勞軍、並電慰綏遠傅主席暨前方將士、原電略謂、匪僞擾亂邊陲、幸賴同志指揮得法、官兵用命、得以屢次收復失地、足爲復興民族前導、我首都市民感奮之餘、已先後匯寄款物、表示慰勞、茲本會再匯一萬元、略當後方民衆援助責任、尚祈繼續奮鬥、爲我民族努力、首都百萬同胞、誓爲後盾、

中宣部發表
廿六年元旦
告全國同志同胞書

▲中央社三十一日南京電 中央宣傳部發表廿六年元旦告全國同志同胞書、原文錄下、

今日爲民國成立廿六年紀念之辰、又適逢本黨領袖蔣委員長蒙難回京之後、此數日間、吾國人歡忻鼓舞之熱忱、與各地祝頌謳歌之盛況、洵爲史乘中所僅見、自茲以後、吾艱辛締造之中華民國、不啻起死回生、重見天日、餘認歲首、方挾無窮希望以俱來、此其可慶、固有度超乎尋常

屠企華醫師診例
門診一元二角 出診八元八角

上海 協平織造廠 遷移通告
本廠原址不敷即遷至法租界西門路潤安里一百十五號
電話八四二二一九號

林訪堂 截咳丸

中國第一家

無敵牌

牙膏 蝶霜 空盒及牙粉空袋贈獎券

第一期得獎號碼揭曉

開獎日期 二十五年十二月三十一日下午二時
開獎地點 上海甯波路三六三號機製國貨工廠聯合會

一等獎 三九四七四四 上海法租界天主堂街廣昌號贈出
獨贈上海銀行禮券國幣一千元正

二等獎 一二五三九三 無錫北門布行街大同公司贈出
獨贈上海銀行禮券國幣一百元正

三等獎
一七八五九七 蘇州閶門曹家巷十二號[illegible]
一九〇八一八 [illegible]
二〇〇八一 [illegible]
各贈上海銀行禮券國幣五十元正

四等獎
一七八七二 [illegible]
三九二五一七 [illegible]
三九七八一四 [illegible]
四〇四二六三 [illegible]
四〇六二一 又
各贈上海銀行禮券國幣三十元正

末四字一等獎 四七四四 各贈上海銀行禮券國幣二元正
末三字一等獎 七四四 各贈本牌前門牙粉四包
末二字一等獎 四四 各贈本牌前門牙粉一包

監視開獎者
王曉籟先生 上海市商會主席
王庭輝先生 上海市民提倡國貨會委員
鄭海若先生 上海市針織工會總幹事
程守中先生 上海機製國貨工廠聯合會總幹事
符可銘先生 上海市化粧品同業公會總幹事

凡持上列各號獎券者除一等獎須向本社總發行所兌取外其他各獎得向各地家庭工業社支分社及無敵牌出品經理處兌取

家庭工業社謹啓
總發行所 上海南京路三〇七號
門市部 上海南市[illegible]

宜維護閤府健康！

近日外間頗多傷風咳嗽之流行。公共場所，噴嚏之聲時聞於耳。府中長幼之健康，此時誠宜加意維護。維護之道，當服帕勒托。因其助力發而消化易，日常服之，是以補血滋陰，開胃壯力。

各大藥房均有出售請認明「帕勒托」字樣爲記 備有詳細說明書函索即寄

美商儀昌洋行經理 上海郵政信箱七六〇號

帕勒托

效怪藏純的 (六)

註冊 百靈牌

鵝掌風藥水

此水專治手掌脫皮起泡[illegible]可保永不復發[illegible]

本埠 [illegible]

外埠 [illegible]

註冊 百靈牌

凍瘡膏 一張包愈

[illegible]

總發行所 上海[illegible]

什伯者、是故今歲元旦、於依例慶祝之外、乃別有其鑿大嶄新之意義存焉、回憶過去一年之間、國步艱危、迄無寧日、殘歲將終之際、乃復有西安事變、幸賴輿論激昂、更以吾領袖人格精誠之所感召、中央應變戡亂之決策仗宜、與夫武裝同志之忠勇效命、未及半月、而大難敉平、黨國領袖蔣委員長、亦遂於全國愛戴與世界仰望聲中、安然返旆、即首亂者、亦深表悔禍之誠、束身待罪、沒天陰霾、於焉盡掃、是則吾國人之鼓舞歡勝以慶此一年一度之元旦、又烏容自已、客歲十二月十二日之變、實爲吾國五千年歷史絕續之所關、亦爲中華民國存亡之轉捩、與吾民族人格高下之分野、蔣委員長所發表談話中、已慨乎言之矣、由此次事變之經過、實足以證明吾國家之統一基礎確已鞏固、全民族之集體力量、確已形成、而吾全國同胞、對於國事之關懷、及對於本黨領袖之擁戴、亦已爲世界所共認、尤以吾領袖仁勇偉大之人格、與精神、以及其十餘年來公忠謀國之苦心、亦因此而益皎然昭示於天下、溯本黨革命數十年所藉以冒萬險排萬難者、亦莫非由此極一貫之精神、以有今日、舉凡革命過程中之一切險阻艱難、咸不足以動搖本黨百折不回之信念、與吾領袖辛勤締造之偉業、雖有反側之徒、亦卒不能不屈服於本黨正義領袖人格及全國輿情之裁判、而吾領袖精誠所至、雖亦匪之獨披所不能阻、强敵之逼拶所不能懾、漢奸之詭計所不能施、反側之異動所不能亂、亦於此更得一堅固確切之證明、吾人深信國內之隱患、從茲將消弭於無形、同時一切企圖搖惑人心、搖撼國本之謠諑謬說、亦咸將不攻而自破、不鬪而自消、蓋在本黨正義與民族意識交互融會之下、任何詭謀與異動、咸無倖倖成功之理、尤可於此次事變徵之、吾人更信國家民族最大難關、已安然渡過、新中國之復興建設、已可順利進行、吾民族之自信力、亦已益加堅强而深刻化、當茲盛節、吾人緬懷既往、瞻念來茲、敬將今後吾人共同努力之途徑、略述如次、藉以勗吾同志、並與全國同胞相期共勉焉、

今後本黨之工作、決循下列諸途以邁進、在積極方面、必將團結內力、以鞏固統一之基礎、整飭紀綱、以樹立法治之規模、培養國力、以從事復興之準備、一言以蔽之、即『自力更生』是已、去歲元旦、蔣委員長曾以自救救國之道、昭告於國人曰『只要全國國民都能堅定民族的自信力、眞正自力自强、則吾們國家一定可以復興』、一年以還、中央之對內措施、莫不以上述原則爲準繩、亦既爲國人所普遍認識矣、至其所以由之之道無他、一面當繼續厲行新生活運動使吾固有之道德精神、咸能涵濡實施、於日常衣食住行生活習慣之中、以確立整個民族之人格而創造國民之新生命、一面當努力推行國民經濟建設、以發揮國民勞動之能力、增加國民生活之資源、從而改善國民之經濟生活、並完成國家之物質建設、上述兩事、前者重在精神、而後者則重在物質、二者相輔而行、不可偏廢、果能雙方並進、自强不息、則國家方益充實、民族復興可計日而待矣、

其次在消極方面之最重要任務、即在加緊致力於除奸勦匪之預定工作、以消除國內之亂源、關於此義、本黨前已再三剴切爲國人告矣、今日中國之不容有赤匪之存在、乃爲舉世共認之鐵則、至漢奸之認敵作父、甘爲虎倀、其尙在清除之列、固不得稍有而解、故必剷絕其根株、以齊一全國禦侮救國之步驟、綜合言之、今日救國圖存之道、乃在以全民族之集體力量、對內鞏固國家之統一、對外求國家之生存與自由平等而已、際此否泰剝復之會、凡吾國民、實有常憂勤惕厲、而不容須臾自逸者、誠能竭吾四萬萬人之聰明才力、以一致努力於救亡圖存之偉大使命、則今後之所成就、必能超越任何國家任何民族之上、是則吾人於轉危爲安轉弱爲强之會、所不能不加以深刻認識者也、

方今邊患方殷、殘匪未靖、時艱滿目、尙非吾國民盡情歡祝之時、所望自今以後、舉國上下、集中力量、齊一步驟、循上述數途而共進、庶使吾國成一光明燦爛之現代國家、使我人民能養成愉快活潑之民族性、斯不但人民之福、抑亦黨國之幸也、

※※※

維他命鈣素巧格力糖

家樂鈣

兒童發育優良

是一生强健的基礎！

人之健康，全在兒童時代之發育優良，故發育期兒童之營養料補充，最爲重要，其中尤以鈣質與丁種維他命需要最殷，蓋鈣爲齒骨之重要原料，如齒牙之生長，骨骼之鞏固，全在均需鈣質與丁種維他命也。

如常吃『家樂鈣』巧克力糖，就可以得到這種寶貴成分的補充，兒童自然健壯活潑了。因爲『家樂鈣』表面雖同別種巧克力糖一樣，而裏面却含有鈣質與丁種維他命，兒童得了這種寶貴成分，所以能發育優良，不但活潑可愛，並且已造成一生健康之基礎，吃糖果而能有這種好的功效，除掉『家樂鈣』絕對沒有這種好的糖果了。

功效 堅强齒骨 滋補營養 促進發育 健體防癆

凡發育期之兒童，孕婦乳母，以及有肺病傾向者，均宜常服。

五洲藥房有限公司發行

全國熱烈慶祝元旦

國府舉行慶祝典禮
京各界舉行提燈會

▲中央社三十一日南京電 廿六年元旦、係中華民國成立紀念日、當此陝變平復蔣委員長返京、復興民族大業、將告完成之際、全國上下、莫不歡欣鼓舞、以慶此最大紀念、首都方面、除各界定一日晨舉行擴大慶祝會、晚舉行提燈會誌慶外、國府定一日晨十時在府召集各院部會文官簡任以上、武官上校以上、舉行盛大慶祝典禮、同時舉行新年團拜、將由林主席主席、并致詞、參加典禮者、文官均須着藍袍黑褂、武官着軍服佩刀、

▲中央社三十一日南京電 中央已由中常會決定、元旦上午八時、在陵園齊集、全體中委謁陵、九時在中央大禮堂開慶祝會、由于右任主席並報告三十一日已由秘書處通知各中委各工作人員、一體參加、黨部內外、遍紮柏枝花綵張燈、遍貼慶祝標語、極現一番新氣象、林主席定一日晚八時四十分、在中央廣播電台、向全國人民作播音講演、其講題爲『自力更生』、又居正一日下午五時二十分亦作廣播講演、

昆明 ▲中央社卅一日昆明電 滇各界以委座回京、國運更新、全省準備熱烈慶祝、昨在省黨部召集各機關團體代表、開慶祝籌備會議、議決(一)定一月一二三日、於潘家灣運動場、開雲南各界慶祝民國成立紀念及蔣委員長回京大會、(二)慶祝辦法一日舉行慶祝大會、夜開各校舉行提燈大會、省黨部放電影、二日三日夜間在光華體育場、日間在潘家灣露天演戲、一至三日夜間均召集市縣龍燈獅子花燈分佈全市、熱鬧慶祝、二至四日夜、在省黨部舉行遊藝會、(三)推張邦翰爲大會主席、陳廷璧爲會場總指揮、並請龍雲、任可澄及各省委廳長出席講演、(四)慶祝期間各市懸旗張燈彩貼春聯、以申慶祝、

廣州 ▲廣州 一日各界集紀念堂慶祝元旦、並擁戴蔣委員長大會、各機關團體領袖參加、各機關舉行團拜、午省市府聯歡會、民教館遊藝會、爲蔣祝嘏、四路軍閱兵官、張瑞貴指揮、邀各長官參觀、晚各界集東校場舉行提燈會、編金龍瑞獅燈景等三百餘隊、遊行全市、

南通 ▲南通 各界定元旦就新體育場舉行慶祝典禮、同時閱兵、晚提燈遊行、放燄火、

南昌 ▲南昌 各界定元旦日熱烈慶祝、假體育場開廿六年紀念大會、午後舉行擁護領袖慶祝元旦提燈會後、即出發遊行、各學校團體佈置懸彩、極爲高興、

福州 ▲福州 定元旦閱兵、陳儀駐東湖、在省軍黎及黨軍共九個單位參加校閱、分編三大團、由陳琪趙南葉茂分任正副指揮、

北平 ▲中央社三十一日北平電 宋哲元元旦發表與各界同胞共勉詞、略云、廿六年的元旦、大家應抱定革故鼎新的精神、和立定持身救國的標準、辦理未來的事業、人人如此、相信明年今日一定有很大的收穫、願與各界共同勉勵、長此不懈等語、戈定遠亦發表告國人書、提出六事相勉、(一)國人今後對於政見宜互諒互讓、而收團結一致之效、(二)國人應堅苦卓絕、埋頭苦幹、(三)凡事應以大公無私之態度處理之、(四)應去僞存誠、(五)要務本舍末、(六)尙儉黜奢、

天津 ▲天津 張自忠爲主持元旦團拜、三十日返津、市府對元旦慶典已籌備妥貼、各機關學校休假三日、懸旗誌慶、

太原 ▲太原 幷市全體商民、定一日晨在商人體育場舉行慶祝回京大會、下午舉行盛大團拜、並舉行遊藝會、全市懸燈結綵、鼓樂鞭炮、以示愛戴領袖之熱烈、

厦門 ▲厦門 慶祝元旦、晨八時在市府團拜、八時一刻市長李時霖閱兵厦壯丁隊九時聯合大會、夜提燈遊行、鼓浪嶼亦舉行慶祝、▲厦門 厦長同安晉江南安金門海澄漳浦東山等市縣三年徒刑以下監犯、自元旦起如有妥保、省方均准保外服役、

蕪湖 ▲蕪湖 各界定元旦在體育場舉行慶祝民國成立二十六週年紀念暨蔣委員長返京大會、全市懸燈結綵、晚提燈遊行、三十一日晚試燈、觀者萬人空巷、

集甯 ▲集甯 今日元旦集甯雖居綏東前線、但此度歲籌備慶祝、熱烈空前、三十一日、街頭巷尾即滿貼對聯、各機關門前及勸區街要均高紮彩坊、元旦日各界並開擴大慶祝會、屆時必氣象一新、

刺汪案昨定判

張玉華賀坡光徒刑七年
殺人部份移送首都地院

▲中央社卅一日南京電 轟動一時並歷一年餘偵查審理之刺汪案、始於卅一日下午二時在首都地方法院宣判、審判長吳昱恒、推事斯文宣聞、檢察官劉臨澤、按照時間蒞庭、由吳審判長令傳張玉華賀坡光、劉書容李懷誠項仲霖虞慶驥六犯到庭後、即起立宣判、張玉華賀坡光以危害民國爲目的、而組織團體、各處有期徒刑七年、褫奪公權七年、逸禁刊物四本沒收、張玉華賀坡光劉書容李懷誠項仲霖虞慶驥關於殺人部份、收繳錯誤、移送首都地方法院、審判畢、諭示各犯如係不服、於十日內依法提起上訴、遂即宣告退庭、

朝陽開魯一帶 某方築防禦工事

爲僞滿第一國防線

恭祝 各界康健 (恕不另柬)
(元旦停診一天)(二日照常應診)
屠企華醫師暨同人鞠躬

恭賀年禧 吳南愚鞠躬
篆刻各種印章 刻牙細字細畫 定件處南京中央商場內十三號 縹湘館美術社

▲歸綏 陝變迅速解決、引起某方深切注意、近在山海關北朝陽開魯一帶、徵集壯丁二十萬餘人、構築堡壘防禦工事、爲僞滿洲國第一國防線、

港政府强令九龍城居民拆屋

居民再派代表晉京請願
刁作謙請英領履行前約

▲香港 九龍城居民因港政府二十九日派警督拆屋宇、三十日再派代表晉省請願、刁作謙三十一日訪英領請履行前約、不得强迫居民遷徙、及撥發誠懇該地管理權、

▲粵省公債千萬元、及京滬鐵路建設公債千四百萬元、均於一日發行、兩公債業經粵省府及鐵部向銀行界商妥抵押辦法、

青島舉行祝蔣返京大會

▲青島 青市各界卅一日舉行慶祝蔣委員長返京及接收青島第十四週年大會、到千餘人、由沈鴻烈主席、報告慶祝意義、繼由各界領袖相繼演說、情形極熱烈、晚舉行提燈、並游藝大會三天、

津各團體請展緩槍斃毒犯

▲天津 津各界三十一日電宋、請展緩三月、再遵章槍決毒犯、因吸毒者尙有少數可救份子、

津商會擴大組織

▲天津 津商會組織擴大、設經濟交際建設統計國稅國外貿易等十委員會、每會推執監委二人、大正副委長負責、

中懲會懲戒案

▲南京 中懲會頃將表蘇沛縣長楊國鎮、疏脫人犯案、經司法部咨請審議、決議降一級改敘、

國府命令

▲中央社三十一日南京電 國府三十一日令、李烈鈞任爲陸軍上將、敘第二級、此令、任命岑學呂爲廣東省政府秘書長、此令、任命張合英爲全國經濟委員會水利處副處長、此令、

首都焚燬毒物

▲南京 首都禁毒宣傳委會、卅一日舉行末次焚燬大會、上午九時於夫子廟前廣場焚燬毒品烟土甚多、

兩公債令發行

▲中央社三十一日南京電

簡報

▲福州 閩東殘匪仍由八十師王旅負責清剿、陳琪定旬內親往督剿匪、

▲南京 京各銀行三十一日分辦年底結算閱均極穩定、其餘各業亦均安渡年關、

各地慶祝元旦

▲蘇州 慶祝二十六年元旦、本擬從簡、茲適因蔣委長受困脫險、民衆無不歡欣鼓舞、縣黨政機關、因是發起慶祝集議、決於元旦、聯合軍警商學各界、開盛大之慶祝會、業分函各機關團體、推代表參加、各團體亦分別在會所舉行團拜、各商店街市場懸旗三天、各商店分別聚餐慶賀、

▲無錫 本邑黨政機關、定於今(元旦)日召集全縣機關團體學校、舉行盛大慶祝蔣委員長返京大會、並佈告闔邑民衆、一致懸旗掛燈、大會地點、在火車站旁曠場、規定上午八時半閱兵、九時慶祝大會、下午二時起舉行遊藝、四時提燈遊行、

▲南通 南通各團體於廿八日開會、籌備慶祝新年、議決元旦晨就白塔廟體育場舉行祝典、檢閱軍警暨晚提燈遊行、並就浦子巷公共場所一律開放、

▲甯波 本埠黨政軍警各機關、今日(卅)會商決定、二十六年元旦、舉行提燈大會、慶祝蔣委員長脫險返京、當經通知甯波商會、各同業公會各中學、屆時備具燈綵踴躍參加、作熱烈慶祝、

▲嘉興 今日元旦、禾地各機關團體學校及全民衆、於上午九時在體育場舉行民國成立二十六週紀念會、同時慶祝蔣委員長回京大會、晚間六時起、又舉行盛大提燈大會、民衆各種娛樂、亦多參加、

無錫 減低鹽價 本邑醬酒同業公會、因近日市上[illegible]、減輕人民負擔起見、爰於昨日召集同業開會、經議決各店所售食鹽、於一月一日起每斤減爲三百八十文、

松江 公訴獄官 縣監獄院看守長邵大等四名、又刑事犯鄒小福等在外探監、縣長以獄官侯其祥瀆職意忽、函請地檢處偵辦、當經檢察官偵訊明確、對看守長侯其祥及看守主任徐壽安、已向刑庭提起公訴、

太倉 請還借漕 本縣公款公產管理處主任副主任錢春沂、以縣府於十九年分積米、借征縣地方附稅、原議案分三年歸還、茲請具呈縣府、請予照案撥還、

紹興 焚燬捐票 紹縣政府因年以來、作廢之店住捐票及存根、共計二十一大箱、八十九萬餘張、特呈准民財兩廳於三十日在縣府前空地焚燬、

寧波 錢業整規 鄞縣錢業同業公會、廿九日經執委會議決、自廿六年一月一日起、月中、凡同業加入、其入會費照舊例收三成、

調整會嚴格監察建議 意國已提出復文 應禁止志願兵投効 英法建議亦將答復

▲哈瓦斯社三十日倫敦電 關於西班牙內亂不干涉辦法實施時嚴格監察之一事、上星期中、曾由調整委員會、照會各關係國政府、請其表示意見、茲悉意大利政府、業已提出答覆、對於嚴格監察一項建議、表示贊成、意國現雖繼續主張、凡間接干涉西班牙內亂之各項問題、應槪提付討論、但間接干涉、有種種不同之形式、自應逐項加以研究、而為實際上便利起見、不妨將禁止志願兵投効一項問題、最先提出研究、此在意國已在原則上接受禁止志願兵投効之辦法、但須以各國均接受此項建議、而嚴格予以遵守為條件、即任何私人、前往西班牙者、亦應一槪加以禁止、意大利政府次復要求、將西班牙內戰當事雙方、貯存國外之現金、一律『中立化』、（意即不准內戰當事任何一方提用之謂）、並應禁止公開募集款項、以供內戰當事任何一方之用、調整委員會所屬兩股員會、即處理『志願兵投効』與『財政接濟』兩項問題者、現定於明日在外務部開會、以審核各國政府之復文、聞英法兩國政府、對於禁止任何私人前往西班牙之一層、認為與各該國現行法律相抵觸、碍難實行、至於存金『中立化』之辦法、亦難以實施、蓋西班牙內戰當事雙方、在倫敦巴黎所存現金、均不用政府名義、而僅用私人名義、此在倫敦、係用私人名義、以存金委託銀行保管、而各該銀行、對於委託保管人之姓名、在職務上負有保守秘密之義務、至在巴黎、則西國當事雙方、往往化名向銀行租賃保險箱、以貯藏現金、此類保險箱、必須提出訴訟、方可由司法當局命令開驗、故欲禁止此項存金之提取、實際上困難殊屬冗多也、

良園白沙枇杷膏
冬天清補 最上聖品
治咳消痰 卓著治績
病後調理 非常相宜
輔助戒煙 確有神效
謹防偽貨 魚目混珠
每瓶一元 世界各地公司藥房南貨茶食店均售
良園藥廠發行 上海北京路香粉弄永壽里 電話九〇五〇五

▲哈瓦斯社三十日羅馬電 日前曾有英法兩國政府、提向德意葡俄四國政府、提出照會、勸告各該國勿再派遣志願兵、前往西班牙投效、茲悉意國政府對於該照會之復文、將於元旦夕間送出、政界人士確信、意國此項復文縱使辭句與德國所當提出之復文、並不完全相同、然其大意、則屬一貫、質言之、意德兩國復文、當在原則上接受、將西班牙內亂不干涉辦法、加以擴充、而將禁止志願兵投效一項辦法、包括在內、但此項辦法實施之際、自應顧全實際事實云、

▲路透社三十日羅馬電 聞意國對於英法不干涉西班牙內戰之建議、其覆文將予以原則上之贊同、但將要求確切保證凡表同情於瑪德里政府之國家、尤其為法俄兩國、須維持不干涉協定、該覆文一二日內即將發出、

奧國易幟 卍旗 政府明令用為國旗 以陶爾斐斯紀念歌為國歌

▲國民海通社三十日維也納電 政府官報、今日發表政府新法令、採取愛國陣線之卍旗、為奧地利國旗、及陶爾斐斯紀念歌為國歌、同時維也納大主教宣布、自後凡非宗教聚會、及奧地利天主教團體各種賽會、除國歌外、惟加奏陶爾斐斯紀念歌、在各教堂所舉行禮拜、奏國歌、

西政府軍民團 驅使猛犬衝鋒 軀體高大曾經過訓練 躍入國民軍戰壕猛噬

▲哈瓦斯社卅一日西班牙亞維拉城(在國民軍手中)電 本社訪員特訊、政府軍所屬民團、昨曾利用獒犬衝鋒、而在瑪德里城南郊維拉爾特城附近波索勒羅鎮、向國民軍伐里拉將軍所統率之右翼部隊進攻、先是、各該民團携有獒犬多頭、無不軀體高大、且曾經過訓練、自陣地爬行而前、聲息全無、及抵國民軍戰壕之前、即縱之躍入、而向國民軍哨兵突部猛噬、哨兵有被噬傷者、至有不能動彈者、但掙扎移時、各該獒犬、仍多被國民軍擊斃、而政府軍亦被擊退、國民軍官、且恐政府軍或將再度用此方法、前來襲擊云、

意兵六千五百名抵西 蘇聯軍備威力德人驚異

▲國民社直布羅陀三十日電 此間右派方面今日承認、數日以前曾有武裝意人六千五百名、自德里波利開抵卡地斯、加入西班牙國民軍云、

▲國民社三十日柏林電 今日據外人方面消息、德國各地義勇軍現已展緩前往西班牙、以待希特勒元首決定今後對於西班牙內戰之方針、可靠方面披露、西班牙目前共有德國義勇軍一萬人、意人較少、法人則在四萬人至五萬人之間、德國陸軍軍官對於西班牙政府軍中俄人駕駛飛機及坦克車之成效、大為驚異、此輩軍官素不信蘇俄軍備有何威力、現則確信蘇俄不僅擁有歐洲最大之空軍、且其空軍在歐洲方面亦最勁精、

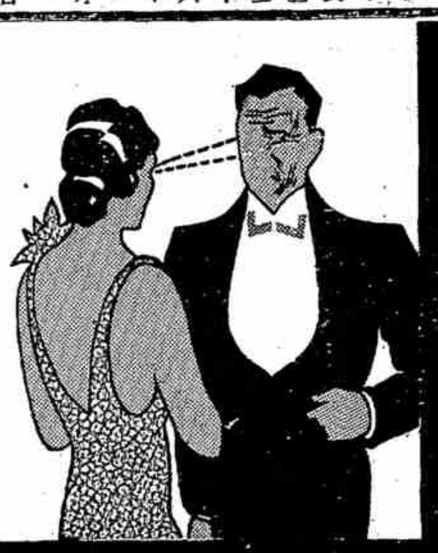

FACE FRIEND 面友

年未老皮先老

最觸眼的、是皺紋！

男子在外奔走、餐風宿露、勞頓異常、故面部必定粗糙黝黑、起斑生皺、此皆皮下細胞不能獲充分滋養之故、已經用過「面友」之女子、深知「面友」確具白嫩去斑之功效、故每見年未老皮先老之男子、私忖為何不以「面友」治之、因「面友」內含特稱秘製藥劑「白裏仙」直達皮裏滋養細胞、縮小毛孔、能抵抗外天時之侵襲、故不但能免除粗黑雀斑紋、且能色白皮嫩肌膚、為獨一無二之治容靈劑。

百昌行總經理 上海北京路六二六號 全國各大百貨公司藥房均售

華府倫敦兩海約 昨期滿 軍備競爭即將開始

▲哈瓦斯社三十一日紐約電 華盛頓海軍條約與倫敦海軍條約、均當於本日午夜十二時以滿期、紐約民聲報加以評論、略謂、英美日三國、今後必定發生軍備競爭、至就各該國海軍現存之總噸位而論、則美國居於首位、共有一、七〇〇、〇〇〇噸、英國次之、共有一、二〇〇、〇〇〇噸、日本又次之、共有七五〇、〇〇〇噸云、

日德協定 日德曾拉攏波蘭 波蘭拒絕參加

▲哈瓦斯社三十日倫敦電 德日兩國前於十一月二十五日在柏林簽訂「反共產國際協定」、其中第二條規定、「簽字雙方、應會同邀請受共產國際威脅之各國、進行接洽、俾令各該國參加本協定」云云、此間人士、現信德國與日本最近曾會同向波蘭政府接洽、請其參加「反共協定」、但已為波蘭政府所拒絕云、

美國汽車 生產過剩 兩公司停工 數千人失業

▲路透社卅日底特律電 今日通用汽車公司、發出臨時佈告、命其所屬各分公司、停止以零件供給各製造部份、以免超過產生所需要之數額云云、吾人於此、即可明瞭美國汽車工業中勞工不安之一斑、昨日費歇車身公司第二廠一千二百名工人、已開始罷工、致一千二百名工人失去工作、佛闌公司裝設及送貨兩部之停工、亦使千餘名工人失業、按以上兩公司、皆為通用公司之附屬機關也、

外交檔案不翼而飛

▲哈瓦斯社三十一日巴黎電 外交部女打字員林德夫人、昨因軍火走私案、涉嫌在內、業與苑人羅飛、文陶同時被捕、晨報載稱、此案調查結果、又發現外交部檔案中若干種文件、均已不翼而飛、例如一九一四年八月二日德國對法宣戰書原文、即已被人竊去矣、

教皇病狀已有起色

▲路透社三十一日梵蒂岡電 今日下午、教皇之病狀已見輕減、痛楚亦較前略稍痊、教皇已決定親自迎新年、將於夜半之前、喚醒其侍從、並將參加彌撒、時屆典禮、將坐於椅中參加、此項安排、足見其病狀有起色、

毒

唯有防毒面具可防毒瓦斯！

唯樂的能可殲滅白濁毒菌！

毒瓦斯之防禦、幸有防毒面具發明、白濁之治愈、幸有「樂的能」發明、兩者之發明、實為同可歌頌之功績、而且患白濁之病家、較之中毒瓦斯者尤為危險、尤為衆多、尤為利害、尤為痛苦、數十世紀以來、犧牲於白濁者、何止千萬、然自「樂的能」問世以來、即應能救、而防毒面具之功效僅在防毒、且效驗尚未顯著、但「樂的能」之功用總是根本除毒、一切淋濁可保不再復發、並且效驗確實、故其造福人羣、猶在防毒面具之上也、過來人都是無上鐵證、如患新老淋濁唯有「樂的能」可以殲滅！

特製樂的能 殺菌力更強 治白濁更快

新星西藥行經理 上海：派克路證餘里 分行：廣州、漢口

到處藥房均售

集成參精魚肝油
調製適宜 維他命含量豐富 為滋補良劑
兩磅裝每瓶一元五角 一磅裝每瓶一元八角
上海南京路拋球場 集成大藥房發行

凍瘡
集成凍瘡藥水 藥膏
凍瘡為冬令最普遍之皮膚病、初起時奇癢難忍、已潰者流膿、痛楚更甚、未潰者用此藥水、即可使其消散、已潰者宜用此藥膏、以收速效、每瓶每盒各三角
上海南京路拋球場 集成大藥房發行

中國瘋病醫院
特設瘋人院
本院創辦廿餘年、信譽素著、專治一切瘋癲、癇症、發狂、痴呆等症、聘有名醫、設備完善、
地址：上海愛文義路七五〇號 電話三五六八〇

恭賀新禧 並祝健康
祝味菊醫生鞠躬
另恕不柬

徵求基本定戶一萬戶　徵求基本定戶一萬戶

新家庭雜誌

是婦女們智識的泉源
主婦們無上的顧問

本雜誌內容──關於一般的婦女教育──兒童教育──以及一般家庭經濟──家庭教育──家庭常識──家庭工藝──家庭衛生──家庭娛樂──服裝──美容──如何烹飪──美術──設計──裝飾──一切文藝──小說──謎語──一切家事學術等等

對各問題不但有深切的探討
尤有具體和豐富的充分貢獻

歡迎訂閱　全年二元　半年一元一角　每冊二角

爲新家庭婦女們必備之書
建設新家庭者之參考書

第一卷第二期　現已出版　訂閱從速
創刊號要目
第二期要目
細目繁多　不及備載

本雜誌現徵求基本定戶一萬戶
凡定閱本雜誌全年者特贈
最新毛絨線手工編結法一冊
強恕女士編著
該書內容豐富敍述詳明凡各種手工編結之入手方法及各種新穎花樣之編法無不搜羅齊全全書插圖一百餘幅用道林紙精印一厚冊實價八角

新家庭雜誌出版社
社址上海南京路大陸商場五一三號

今日各界慶祝元旦

上午十時在市商會舉行

市府舉行團拜並廣播市長訓詞

一元復始　萬象更新

今日爲元旦日、本市由市黨部籌備慶祝、於上午十時、假天后宮橋市商會大禮堂舉行紀念會、市商會北蘇州路大門前、懸有黨國旗及白布橫額、上書『上海市各界代表舉行中華民國成立二十六週紀念大會』字樣、主席台上亦懸同樣白布橫額、會場正中交叉黨國旗及總理遺像、秩序口號分粘兩旁、四壁及走道滿貼標語、大會主席團、除市黨部已推定姜委員懷素擔任外、尚有市政府・警備司令部・市農會・總工會・市商會・市教育會・市婦女會等、司儀張漢雲、紀錄童蓼葛、社莎森、招待主任黃香谷、並由市公安局派警維持秩序、派軍樂隊參加奏樂、開會儀式、㈠奏樂開會、㈡唱黨歌、㈢向黨國旗暨總理遺像行最敬禮、㈣主席恭讀總理遺囑、㈤主席報告、㈥演說、㈦呼口號、㈧奏樂散會、

市府舉行新年團拜

市政府致所屬各機關函云、㈠敬啓者、頃奉市長諭、二十六年元旦民國成立紀念慶祝典禮、及新年團拜、定於是日上午十時、在本府大禮堂舉行、除保安總團公安局保衛委員會應酌派長官參加外、其餘各機關職員、均須一律準時參加、文官一律常禮服、軍警一律制服、並自元旦起、循例放假三天、等因奉此、除分函外、相應函達、即希查照、轉飭所屬全體職員、屆期準時參加慶祝爲荷、㈡敬啓者、頃奉市長諭、二十六年一月四日上午九時三十分、循例在本府大禮堂舉行擴大紀念週、由本市長出席報告、屆時除公安土地財政三局及保安總團應酌派職員參加外、其餘各處局職員暨公安局軍樂隊、須一律全體參加等因奉此、除分函外、相應函達、即希查照轉飭知爲荷、聞吳市長將致新年訓詞、以慶祝元旦、該項訓詞及團拜禮儀式、將由上海市廣播電台廣播、希市民注意收聽、該台呼號爲XGOI、週率爲九〇〇千週波、

縣府舉行慶祝典禮

上海縣政府縣黨部暨各機關、於二十六年新年、除停止辦公三天外、縣府於元旦上午八時、在大禮堂舉行慶祝典禮、參加機關爲縣黨部、教育局、公安局、地政局、獄產處、會計主任辦事處、第三區公所、保安第一中隊、縣立醫院、崗塘民衆教育館、瓶山分館、縣禁煙會等全體工作人員、並於是日下午四時聚餐、以資聯歡云、

保安黨部慶祝大會

市保安團隊黨部今日舉行擁護領袖慶祝元旦大會、市保安團隊黨務指導委員會、定於今日上午十時、召集各級黨部各團隊代表、舉行擁護領袖慶祝元旦大會、並於當日中午舉行敘餐、藉表聯歡、該會昨發出賀林主席及蔣委員長之年禧兩電、電文云、國民政府主席林鈞鑒、庶民臚歡、共舉屠蘇之觴、爆竹送舊、桃符迎新、慶國運之昌隆、祝政躬之鴻庥、全黨愛戴、敷歌大同之章、中電敬賀、無任欣幸、中國國民黨上海市保安團隊黨務指導委員會指導委員吳鐵城吉章簡石子雅率全體黨員同叩卅印、㈡國民政府軍事委員會蔣委員長鈞鑒、新春伊始、日月重光、鳳儀唐堯、覲金戈而獻捷、麟朝禹域、步旌麾以前瞻、樹燕冏之宏基、立千秋之偉業、兆民擁戴、並世欽仰、謹竭忠悃、祝公萬歲、中國國民黨上海市保安團隊黨務指導委員會指導委員吳鐵城吉章簡石子雅率全體黨員同叩卅印、

提燈大會停止舉行

鐵道部直轄京滬滬杭甬鐵路工會、原定于元旦日聯合該路各團體各學校、舉行慶祝元旦擁護領袖提燈大會、各種燈彩、均已趕製齊備、三十日下午五時、接到上海市公安局北站新閘兩分局公函、奉本市長電諭、以閘北地方特殊、恐有不良份子乘機擾亂、所有提燈遊行、着即停止、該會連夜通知、停止舉行、

海員黨部電賀林蔣

海員黨部昨發兩電如下、㈠南京國民政府主席林鈞鑒、一元復始、萬象更新、慶風雲之際會、沛霖雨于蒼生、合中外而同春、納萬彙于軌物、際茲統一告成、普天同慶、煮椒酒而獻頌、效華封之山呼、中國國民黨中華海員特別黨部叩世印、㈡南京委員長蔣鈞鑒、國難嚴重、外侮益深、鈞座率行黨義、蕩滌逆氛、廢苛捐以蘇涸、策建設以圖存、豐年已兆于今歲、凱歌迭奏於邊城、神禹胼胝、湘鄉精誠、此次由陝返京、更見全民愛戴、周雖舊邦、其命惟新、五百昌其、一心擁護、萬年基礎、瑞慶履端、肅電馳忱、遙祝鴻庥、中國國民黨中華海員特別黨部叩世印、

銀錢兩業昨辦理國曆年終總結賬

兩業準備機關調劑會員金融

各業開始準備本年度總結束

昨日爲國曆大除夕結帳期、銀錢兩業辦理結帳、均達通宵、兩業準備機關調劑會員金融、各業開始準備總結束、茲誌詳情如下、

銀錢兩業通宵結帳

各銀行昨日對外延長時間一二小時不等、對內辦理結帳、均至結清爲止、浙江興業・上海・中南・大陸・中國・交通等銀行、均結至通宵、今日仍有繼續辦理結帳者、各錢莊對收票退票時間、均予延長、對內結帳亦有結至天曉未完、今日繼續辦理者、兩業收解甚爲繁忙、錢業市場洋拆行市仍甚穩定、上下午兩市均爲九分、

準備會庫調劑金融

銀行票據交換所昨日下午五時增加交換一次、銀行票據承兌所及銀行準備委員會錢業聯合準備庫、爲調劑會員行莊金融、亦均延長工作時間、辦理票據承兌會員拆放等事宜、並因新幣制政策實行後、各業甚爲活潑、各行莊放出之款、均能如期收回、所以均告穩渡此國曆大除夕、

新年休假錢業改革

各銀行今日起對外休假四天、（連星期日）各錢莊今日起休假三天、其所屬各機關亦同、錢業決定自今年起、對於一切帳簿仿照銀行辦法、採用新式會計、以便各項結算、同時對於支票式樣改革加『或來人』字樣、

各業已準備總結束

各業民國二十五年度總結束期、向以錢業公會爲根據、今錢業公會已議決爲二月十日、（昨報載二月十六日、實爲二月十日之誤）因屆於轉瞬將屆、所以各工廠公司商號等、均已準備一切云、

佛教會防範漢奸喬裝僧人

本埠中國佛教會、據南嶽僧衆呈稱、以近來輒有假借朝山或向寺廟掛單、喬裝僧人之漢奸出沒、以致龍蛇混雜、殊足爲地方安寧之害、特貢獻辦法、㈠取消長期掛單、㈡叢林掛單僧人、應由常住登記、呈報當地機關等二項、該會據報、即將由常會討論後、即通令全國各大叢林遵照辦理、以資防範、

銀行公會昨電各地如期遵辦所得稅

兩會呈部貢獻存款部份意見
關於此項扣繳手續正商討中

自財政部公告、於元旦日起徵行開徵所得稅後、銀錢兩業公會、已議決遵辦、對於研究委員會所報告之意見、存款部份、已於前晚聯呈財部、有所貢獻、茲誌詳情如下、

兩會聯呈貢獻意見

銀錢兩業同業公會、爲施行所得稅、曾各組專門委員會研究、原定昨日午後、再行續加商討、現因兩會前晚已作一度之集議、將所得稅研究委員會之報告書、關於存款部份、即由兩會聯名呈請財政部、貢獻意見、希望採納、所以續商之議已作罷、關於公債・股息・儲金・獎金・公積金一切扣繳手續等、決再作詳審商討後、陸續呈部貢獻意見、

銀行公會通告遵辦

銀行業同業公會、昨函各會員銀行云、逕啓者、查所得稅施行期迫、敝會爲奉行功令起見、決議如期遵辦、惟關於一切扣繳手續、正在詳審商討、容於最短期間再行奉聞、先此函達、即希台洽爲荷、同時並分電各地銀行公會、又該會對於扣繳手續、已與所得稅事務處梁副處長作數度之商討云、

上海商社講推行法

上海商社係本市各業公會代表、利用業餘時間、交換意識、聯絡情感之處所、創設已達七載、近以所得稅實施在即、特於昨日召集社員聚餐會、商討所得稅推行辦法、計到同業公會代表程幼甫・傅佐衛・陳子彝・薛壽齡・朱子香・樂輔成・袁鶴松・劉敏齋等一百餘人、及名會計師潘序倫・徐永祚・江萬平等、主席駱清華、由徐永祚講『商界對所得稅應有之認識及準備』、潘序倫講『所得稅會計問題』、江萬平講『所得稅實務上之研討』云、

大批乾繭輸往意日
絲廠原料益感缺乏

絲業團體請求取締以維數萬工人生計

本市開工各絲廠因受原料缺乏之影響、無法開工、故自十月份起、已陸續停工者達二十餘家、昨爲國曆大除夕、又有六家絲廠相繼停車、大公社記者昨向絲業方面探悉、近有一部份廠商及繭商竟將乾繭暴批運往意日兩國銷售、十二月中私自出口者、達三千餘擔、因滬市乾繭現每擔售一百八十九元、須三擔半乾繭繅折廠絲一擔、照現市絲價尚難盈利、因將乾繭運往國外銷售、每擔可售二百四五十元、照此計算、則較繅製反較有利、本市絲廠業同業公會、暨六區繅絲工會等、以此種辦法、顯屬不顧工人生計、如長此出口、則全國絲廠原料益感缺乏、勢必全部停止、故經開會討論、請求本市黨政機關轉陳財政實業兩部、轉飭海關當局嚴予取締、俾維數千萬工人生計云、

白雪

富於白嫩之雪花粉
爲保護肌膚之干城

質柔香清
色白如玉

白雪瓶蓋內層附放現金兌換券
連續購用常有得
五百元意外利益
盒內附夾詳細說明祈注意
永和實業股份有限公司出品
營業科　上海老北門
第一發行所南京　第二發行所漢口
第三發行所天津　第四發行所重慶
第五發行所南昌

各地均售

腎部虛弱
纔至如此

每有人類屆此年冬而老態畢現、每逢節候、則病痛纏身、不論爲男爲女、皆腎部虛弱之所致也、腎爲人身最重要器官、其由血內分濾廢料、不稍停滯、將廢料化爲尿液、經膀胱而排泄體外、但遇腎部虛弱、或阻塞、或失去其活潑狀態時、則不能盡此要職、其結果、必致腎臟充滿發酵毒質、而成爲過量尿酸、積聚於肌肉骨節關節、於是就制全身行動之神經、因而發炎、風濕背痛腰痠、及相類症狀相繼而起、實甚可怕之痛楚、減少全身生機、第威德補腎丸爲久馳盛名醫治此種腎虧之靈藥、更具補腎效用、君如覺腎虧疑兆時、應速由鄰近藥房購服第威德補腎丸、非但能及時減除病痛、且能於服丸後廿四小時內發見其力、已達腎部、並起始治療功作之明證、凡風濕背痛腰痠骨痛肌肉骨節疼痛、小便作痛、小便頻數等、皆爲腎虧症狀、速服此安全妥穩專藥、以享新康健之幸福

第威德補腎丸

各大藥房均有出售

K87

患皮膚病者速擦　百舒藥膏　立見奇功

蔣委長電謝各校慰問

蔣委員長以安返首都後、本市各大中學等均去電慰問、特電復表示感謝、原電如下、社會局潘局長轉暨南同濟音專、上海商學院交通復旦大夏大同滬江震旦東南同德女醫學院東吳法學院法政正風持志中國公學中法工學院美專新華藝專東亞各校及各中學鑒、陝變發生後、各校師生、備極關念、甚爲感慰、特謝、中正艷、

各方紛發挽留文電

蔣委員長因西安事變、引咎辭職、消息傳播、舉國慰慽、本市各團體、曾先後電請打消辭意、昨並請繼續負責、茲錄各電如下、(一)南京蔣委員長鈞鑒、奉電敬悉、政躬安和、快慰奚似、閱報載我公上中央兩次辭呈、公忠體國、溢於言表、迴環三讀、既欽且佩、此次變出倉卒、決非我公所應自咎、徵諸歷代史乘、益見我公偉大之精神、中央懇切慰留、實本民意、給假休養一月、俾我公得有調攝機會、惟際此時事多艱、復值年關已屆、結束期迫、我公舉動、爲中外上下所共同關心、日前極度緊張之狀況、可以稍趨、深恐在休假期中、引起誤會、於國於民、關係至重、和德論私交、極願我公暫行休假、保養身體、以完成更偉大之事業、爲國家爲民衆計、實有一日不能不仰賴我公主持也、掬誠上陳、務乞垂鑒、虞和德叩世、(二)南京軍事委員會蔣委員長鈞鑒、西安事變、幸賴鈞座精誠感招、消弭於無形、數十萬海員、同深欣忭、乃忽萌高蹈、堅欲引退、舉國人民、咸切憂惶、鈞座爲全國領導民族復興之唯一領袖、實繫當前危難之萬里長城、至祈勉抑謙懷、俯順民意、繼續領導救亡禦侮之大業、以慰喁喁之望、臨電不勝迫切待命之至、中華海員工會特派員楊虎率全體委職員及全國海員同叩世印、(三)蔣委員長鈞鑒、節麾甫歸、遽聞高蹈、風聲傳播、兆民失依、鈞座乃黨國安危所繫、民族存亡所托、此次西安事變、譬之泰山華嶽、未嘗無風雨之來、但終不改其偉大崇高之態、本會謹率全體官兵同志、矢誠擁戴、伏懇俯察下情、勉抑辭意、重主中樞、以慰蒼生喁喁之望、臨電惶悚、仰祈垂鑒、中國國民黨上海市保安團隊黨務指導委員會指導委員吳鐵城、吉章簡石子雅叩世印、(四)南京軍事委員會蔣委員長勛鑒、近見報載、鈞座因西安之變、引咎辭職、聞訊之下、舉國震驚、此次事變、吾公以仁義精神、感化三軍、定變俄頃、日月重光、深願吾公秉大無畏精神、繼續爲國努力、本既定方針、完成復興民族大業、敢懇勉抑謙懷、貫澈初衷、藉安民心、而利大局、中華海員工會上海分會主任委員彭伯威委員呂璧樹毛羽豐程永銘陳元龍率全體十五萬海員全叩、(五)南京中央黨部轉軍事委員會蔣委員長鈞鑒、迭閱報載、驚悉鈞座以西安事變、一再引咎辭職、聞訊之餘、惶駭殊深、鈞座爲國賢勞、和平統一、安內攘外、奠定國本、此次陝變、又復感化頑逆、振聾發聵、堅民衆擁護領袖之熱忱、增國際地位之聲譽、勞苦功高、曠世莫京、現在社會日趨安定、民族正賴保傳、仰所俯鑒尊情懇留之迫切、即予打消辭意、繼續主持中樞、領導國人、以完成復興民族之大業、臨電惶恐、伏維鑒納、京滬滬杭甬鐵路特別黨部叩陷、(六)南京軍委會蔣委員長勛鑒、西安事變、幸賴鈞座至誠感格、日臨重光、正期雄才遠略、完成復興大業、無如消息傳來、鈞座忽抱高蹈、下風遂聽、曷勝惶悚、際此國步方艱、仍祈領導群倫、繼續努力、以慰民望、策律更始、敬祝新禧、中華工業總聯合會叩世、(七)蔣委員長鈞鑒、西安變難、萬衆沸騰、迨返首都、萬衆歡忭、德能感衆、佇看賁育之復興、文終脫巨人之見佩、俾聞吾公有辭職消息、無任驚駭、萬望收回成命、下慰輿情、臨電不勝徬徨之至、全國醫師聯合會上海市醫師公會同叩陷、

慰問團擬暫緩晉京

本市各界前爲蔣委員長蒙難西安、會推定五十人、組織迎護蔣委員長代表團、嗣悉委座安抵南京、遂即改爲慰問團、決定昨日(卅一)晉京、代表全市三百餘萬市民、慰問蔣委員長、茲聞該團以適值新年、各機關均在休假期間、故擬暫緩晉京、因之昨日並未動身云、

過去一年 滬市地產繼續不振

據普益地產公司李君談、一年來上海地產營業、處呆滯凍結狀態、所有成交數目、亦極零星、鉅額交易絕無僅有、較前年猶感不如、上海地產黃金時代、在民十八至二十年間、已成過去、惟地產爲穩固之不動產、過去因金融界之買賣、頗呈活躍、近今銀行對地產買賣較少、益以滬市房客每因經濟關係、紛紛退租、致空屋櫛比、同爲地產未能活躍要因、一年來全滬地產營業、雖無詳細統計、惟估計爲數極爲微小、終以地產爲穩固營業、得能安渡、預料今後因百業恢復繁榮、地產得能活躍、至欲如民十九年之盛況、似屬難極云云、

短訊

▲工部局今日起徵收春季房捐、

▲江南造船所今日起停工三日、

▲四行信託部定一月五日開業、與儲蓄會同設一處、

▲平安公司大華輪脫險後、昨晨抵滬、並無損壞、即日恢復滬台航線、

▲朱紹良患牙疾、到延醫診治、暫不離滬、

▲蔡元培病體、尚須休養三月、賓客往訪均拒見、

▲崔通約遺櫬、定元月三日安葬於中華基督教墳場、

▲瀏益同鄉集團結婚、昨日演習、參加新人共計十對、定今日結婚、

▲國歷除夕、海衛登西飯店停業、委胡鳳聯律師清理、

▲江蘇銀行撥念萬元、設信託專部、會計獨立、定一月五日開業、在三個月內、存入普通信託存款一百元或信託儲滿十元者、一律贈用保管箱一隻、多則類推、

▲市博物館定十日開放、

▲故宮博物院滬辦事處、昨正式撤銷、

▲孔祥熙昨在中行召見中行高級職員、垂詢滬市金融情形、

▲中華捲局經兩次股東會議議決、增資二百萬元、連原有股本爲四百萬、定今日起開始增資認股、至一月十五日截止、

▲本市麵業、因原料飛漲、特分別各業、公告一月一日起提高售價

鐵部令路局 酌設鐵路農業倉庫

京滬滬杭甬兩路管理局、昨奉鐵部訓令云、『案准實業部廿五年十二月八日農字第六四四八號咨內開、『查本部擬具農本局組織規程第五條甲項、業據農本局呈稱、『查本局組織規程第五條甲項、農業倉庫於鐵路沿線各站、實爲進行農倉業務、內容經營農產品倉庫事務、並得商各鐵路局建築倉庫、廉價租與經營之計劃中最重要部分、而鐵路方面在沿線多設此項農倉、俾便運輸、收益亦宏、其於救濟民生、發展國營運輸事業、自屬交相爲利、互有關係甚鉅、擬請鈞部通令各鐵路局、迅將各該路沿線要站、有應行設此項倉庫地點、分別其先後緩急、及目前現有何種倉庫各情形、開送過局、並迅與本局會商統籌一切進行辦法、以資接洽、而謀合作、實爲切要之圖、理合呈請鑒核施行』等情、查該局所呈各節、實屬切要、相應咨請查照、轉令各路局按照該局所呈意見辦理、並希見復爲荷等由、查鐵路設置倉庫、非特爲國民經濟之要圖、且可便利鐵路運輸、增進鐵路業務、各路自應酌量財力、盡力推進、並與農本局互謀合作、以收宏效、應由各該路迅將沿線各要站有應行設置此項倉庫地點、分別其先後緩急、及目前現有何種倉庫各情形、逕行開送農本局、並與洽商辦理、除咨復實業部外、合行令仰遵照辦理具報爲要』

中國公墓

地高乾爽、遠離塵囂、風景清幽、佳穴多選 …… 電話九二一三五號

市公安局改稱警察局 本年一月一日起

本市公安局、現奉市政府令、遵照內政部最近頒佈各級警察局暫行組織規程、自本年一月一日起、改爲「上海市警察局」、其所屬各分局所隊、同時一律改冠上海市警察局字樣、關於內部改組部份、須俟中委核准後即可決定實施云、

招商局成立 海外運輸部

國營招商局以根據去年七月三日行政院決議、凡國民政府中央黨部直屬各機關、向國外購買貨物、均須由國營招商局承辦運輸、經積極籌備、業經竣事、始由前日在圓明園路一三三號大廈、成立外洋運輸部、專承辦運輸向外洋購進貨物及中國運往外國貨物、並於前日召集滬各外國同業商、作今後運輸辦法等協商、茲據記者探悉招商局海外航線尚未開設、惟目前該局海外貨物、由招商局經理、委由各外商輪船承辦、我國海外運輸事務、此次開辦運輸經理機關、以謀補救、並與歐美各航路取得聯絡云、

興業會計師事務所 設所得稅諮詢部

興業會計師事務所、鑒於政府頒行所得稅條例、除公務員之所得稅已如期實行外、其餘亦定於一月一日起一律開徵、各界人士對於法意每有未盡明瞭之處、前往徵詢者日多、特添設所得稅諮詢部、專爲解答所得稅條例法義及計算方法、納稅手續等、通函詢問亦可、並酌送價值國幣二角廿分、除詳爲解答各問題外、並贈送所得稅暫行條例施行細則及財政部各項重要解釋之冊、日來各界人士往北京路二八〇號五樓該事務所請求解答者、殊爲衆多云、

電車工人壯舉

頻年積蓄二百元 全數捐給施粥廠

閘北慈善團施粥廠、已定下月開辦、前日下午、開始募款、有英商電車工人湯金城、特將其數年積蓄國幣二百元、捐助該團、開本年捐款之嚆矢云、

美靈登將開 中國國貨陳列會

日期六月一日 地點在跑馬廳

前年十一月間、上海西南會在福利公司舊址開辦改良家庭博覽會、成績甚佳、今美靈登公司擬照舊規開此種博覽會、今並開一中國國貨陳列會、於六月一日舉行、由中國國貨聯合會爲之提倡、在跑馬廳借地開會、該處居租界之中、交通最便、房屋用水泥造成、不受氣候影響、預計可由陳列廠家設攤一百四十二處云、

仁濟善堂年節停診

英租界雲南路仁濟善堂施醫給藥、貧病受惠、聞該堂醫部主任現聘請「仲英君」而副主任仍爲馬濟仁君、日常到堂、茲屆年節、照例停診三天、自國曆一月一日起、至一月四日照常開診、

一九三七年 也來一套預言

姑妄言之 不負責任　綠

每逢歲首、大家聚在一塊兒談天、東一句西一句、地發出許多不負責任的預言、幾乎成了人類共同的一個習慣、一九三六年的預言是、『世界第二次大戰、將於本年內爆發』、這個驚人的預言、倖倖並無應驗、今天是一九三七年開始的一天、我們不妨依樣葫蘆地放出幾套預言、至於應驗不應驗、卻是另一問題、

第一、意大利去年在東非大展身手、德國今年必以西非爲其進取之路線、我們都知道、德國反共只是一句騙人的話、目前是不會實現的、她的真意所在、係恢復舊有殖民地、而以非洲爲其目標、英法兩國、好像都會經驗了口氣、只要這隻餓虎、不在歐洲張牙舞爪地鬧出大亂子來、不妨給予杯羹、德國人早已牢牢記在心裏、假使英法兩國、對於坦干伊喀·喀麥隆·多哥蘭·西南非·等地、牢牢握緊着、不肯放手、那麼非洲大陸上、還有一個碩果僅存的黑人獨立國、這個國家、位於穀物海岸、盛產咖啡及椰子油、她的國名是『利比里亞』、如果英法眞個慷他人之慨、把她投入虎口、那麼她只有走上阿比西尼亞同一的悲運、而無絲毫閃躲之餘地、

第二、瑪德里或許遲早會要陷落、西班牙內亂還得延續下去、理由是德意兩國、天不怕地不管地援助佛蘭哥將軍、而替政府軍撑腰的法俄兩國、卻始終藏頭露尾、沒有公開援助的膽量、不過、佛蘭哥縱能得手、戰事決難停止、至少罷工、及流血等類的慘劇、會要層出不窮、

第三、各國軍火工業造成的畸形景氣、仍在推進着、各國國防政策、影響到整個國民的生活、將來衣食住行、也許一件件含有充實國防、及抵禦寇襲的作用、

第四、羅馬教皇庇亞士第十一、若上去凶多吉少、這個富甲王侯、持躬儉約、痛惡共產主義、擁有三萬萬信徒的老人、今年整整八十歲、他的兄弟是得着這個病症而死的、誰敢替他保險、還能活得下去、

第五、一九三六年是各國多事之年、二月有日本政變、四月有巴勒斯坦暴動、十二月有英皇愛德華八世遜位、而在本年以內、各國必發生好幾件同樣使人驚駭的事件、至於何時發生、何地發生、此時想難作答、且待下回分解、

第六、一九三七年、仍爲『世界第二次大戰爆發之年』、我們應知道、上次預言雖無應驗、可是預言家並非無病而呻、他另有一番深刻的用意、他是在警惕政府及國民：『火藥氣充滿了全世界、你們要時刻準備着提防着、不可太大意了、太鬆懈了、弄得措手不及』、所以我們不妨說、『一九三七年、確爲大戰爆發之年』、推而至於一九三八、一九三九、年年都來這一套、反正總有一年會要應驗的、

※※※

君欲得蔣委員長最近之造像乎？

一月二日起凡在上海南京路大陸商場中國國貨公司西藥部購買新亞藥廠各種補劑以及醫療儀器玻璃杯等物滿國幣一元以上者一律贈送彩色精印最近照相版蔣委員長造像一幅爲崇拜復興民族之英雄者作一良好之紀念

崇拜英雄・復興民族・精神團結・爲國效勞・具健全之體格・充足之智力・爲必須之條件・吾人往往因身體弱・神衰健忘・發育不全・貧血萎黃・或因染有嗜好・尚未戒絕・每致心餘力絀・

一年之計在於春・如欲奮發有爲・謀體格之壯健者・此其時矣・

補使命

補針 專供醫師注射用

補粉 專供內服・每盒一百六十公分・每聽二百五十公分・男用紅簽・女用綠簽・

用諸種補劑・冶於一爐・由最著名之醫藥專家處方調合・尤合乎國人體質・應用科學方法製煉・質料更爲精純・補力偉大・首屈一指・早經醫學界證明採用・藥分補針補粉・而補粉又有男用女用之別・體虛諸君・盍一試之・夫婦同時服用・可得壯健之國民・戒煙前後用之・除毒壯身・早離苦海・萬種衰象・回復青春・

各藥房均售 上海新亞藥廠製造

化媸爲妍　變醜成美
美容妙藥

[illegible]（每瓶七元五角）
[illegible]（每瓶二元）
[illegible]（每瓶一元）
[illegible]（每瓶一元）
[illegible]（每瓶一元）
[illegible]（每瓶五角）

上海[illegible]　亞洲西藥局發行

雙妹老牌
美髮霜
此霜潔滑不膩光澤特色各界試用當知上選

雙妹老牌
香蜜水
調護容顏潤而不膩當此寒風凜烈允宜用雙妹老牌香蜜水永無爆拆之患且增顏色

廣生行出品

怎禁得風兒狂浪也吹着紅顏

雙妹老牌
雪花膏　茉莉霜
寒風吹面至易爆拆女子臉嫩不勝寒尤多患此宜用著名之雙妹牌雪花膏茉莉霜可免此患且增顏色

各埠商店均有代理

民國廿五年關稅收支狀況

（財政部核准公布）

民國二十五年海關稅收、（進口稅出口稅轉口稅船鈔救災附加稅及海關附加稅）共合國幣三萬二千四百五十八萬三千二百九十一元二角五分、而二十四年稅收總數、則爲國幣三萬一千五百五十一萬九千七百十二元三分、茲將二十五年各項稅收之數與二十四年之數比較於下、

	二十五年	二十四年
進口稅	金單位一萬一千二百八十三萬五千一百六十八元七分	金單位一萬三千七百五十五萬三千三百三元四角三分
出口稅	國幣二千四百四十七萬四千一百二十六元二角二分	國幣二千七百十三萬一千五百二十四元四角四分
轉口稅	國幣一千三百六十八萬四千八百九元九角七分	國幣一千三百二十萬七千五百四十五元一角四分
船鈔	國幣四百三萬二千六百五十六元八角四分	國幣四百三十二萬六百元八角二分
救災附加稅（進口附加稅）	金單位五百六十二萬九百六十六元八角六分	金單位六百八十七萬二千三百十九元三角
（出口附加稅）	國幣一百三十萬二千九百九十五元八角四分	國幣一百九萬四千八元一分
海關附加稅（進口附加稅）	金單位五百六十萬八千五百五十二元二角二分	金單位六百八十六萬五百七十一元四角一分
（出口附加稅）	國幣一百三十萬二千九百七十八元八角九分	國幣一百九萬三千七百四十二元八角七分

查進口稅共計金單位一萬一千二百八十三萬五千一百六十八元七分、其中有全數百分之五十九、係賣收關金票券、其餘則按逐日海關掛牌之金單位行市折合國幣徵收、左表詳列二十五年份各重要海關征收關稅之數、及其與二十四年份稅收數目增減之比較、

關名	二十五年份稅收數（國幣）	比較二十四年份增減數（國幣）
秦王島關（連長城各口分卡在內）	一百二十三萬五千九百七十一元七角九分	減十九萬二千三百三十九元八角
津海關（連龍口關及威海衛關在內）	三千五百五十一萬八千二百十五元七角五分	減五百五十七萬八百九十五元八角
烟台關	四百六十萬八千九十八元四角四分	減七十九萬九千三百二十一元九角三分
膠海關	二千三十萬五千九百三十六元四角一分	減二百一萬七千三百十八元一角三分
江漢關	二千三百八十七萬四千三百五十九元四分	增一百四十七萬八千一百三十元五角八分
江海關	一萬四千八百八十六萬九千一百三十六元九角六分	減二十五萬八千三百二十元三角一分
厦門關	五百四十五萬五千一百六十四元七角七分	減五十五萬七百四十五元七角六分
潮海關	六百八十二萬八千八百九十四元一角一分	增二百六萬七千九百八十八元三角二分
九龍關	九百十二萬八百六十七元三角一分	增一百七十七萬四千一百三十七元四角九分
粵海關	一千九十二萬五千七百九十九元四角五分	增一百三十萬九千一百九十六元七角六分

本年華北各海關之稅收、較之去年大爲銳減、蓋因該地有組織之走私漏稅、猖獗異常、爲向所未有、而海關緝私人員、亦未能在所謂非武裝區域內照常行使其職權也、

外債賠款

本年到期之一八九八年英德續借款、庚子賠款、以及一九一三年善後借款本息、均經由關稅項下如數償付、共合國幣七千陸百七十二萬八千三百九十五元七角二分、上年所付之數、則爲國幣陸千陸百四十萬九百八十八元三角一分、民國二十年美麥借款、及民國二十二年美國棉麥借款、於本年五月二十八日合併整理、本年到期應付之本息、共合國幣陸百四十八萬二千九百六十三元三角七分、均如數由救災附加稅收項下撥付、

內債庫券

再以關稅作擔保之內債庫券、本年應撥基金、共合國幣一萬二千九百十七萬三千陸百八十陸元一角八分、均已按月由海關稅項下撥交國債基金管理委員會保管支配、此項基金內、有二月一日發行以換償舊有各種債券之民國二十五年復興公債本息、（票額三萬四千萬元）三月一日發行之民國二十五年統一公債本息、（票額十四萬六千萬元）及未曾併入統一公債之民國十七年金融長期公債本息、（票額四千五百萬元）

東三省海關

於此有須聲明者、即以關稅作擔保之償賠各款本息、其中一部份、前由大連及東三省各海關負擔者、自各該關於民國二十一年夏間被擾奪以後、從未照解、

援綏簡報

本館昨日（三十一）代收慰綏捐款、計范敬常二角、周家橋周光小學師生暨十區五分部執委二次經募十九元八角、王淞文朱賓順王稷辞顧光泰潘群明合二元、張玉如王家賓各一元、安徽金椒古河私立育華小學九十七元、昨日共收一百廿一元、

綏遠勸匯慰勞救護委員會發表第三十一次續收捐款共六千八百五十七元六角、上海市婦女界綏遠勸匯慰勞會、續收慰勞品、現金部分共二百九十二元、物品部分共絲棉背心二百五十件、衛生衫一千二百件、手套七百五十一雙、棉背心五十二件、棉襖五件、棉袴四件、毛線衫二件、絨布衫二件、寶山路蓺梓小學、教職員以一日所得生活費、學生節省早餐糖果費、共得國幣十三元二角一分、已請代收機關轉匯前方慰勞將士、本埠佛化醫院、代慰新棉衣褲四百廿套、觀音救苦丹二千五百盒、並自捐觀音救苦水二千七百六十瓶、託本市慈善團體聯合救災會轉運綏遠、旅越華僑救匯第三次援綏慰勞會、共計一萬二千餘元、市社會局續匯綏遠剿匪慰勞捐款五百十五元九角二分、並代匯上海孤兒院捐款一百零六元九角、聖保羅小學捐款廿三元九角一分、勤德子小學捐款三十一元六角四分、市立新民小學捐款廿二元八角三分、共計一百八十五元二角八分、

步步高陞

本行歷年儲蓄

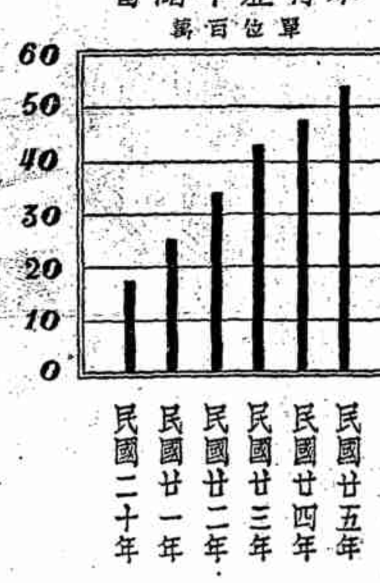

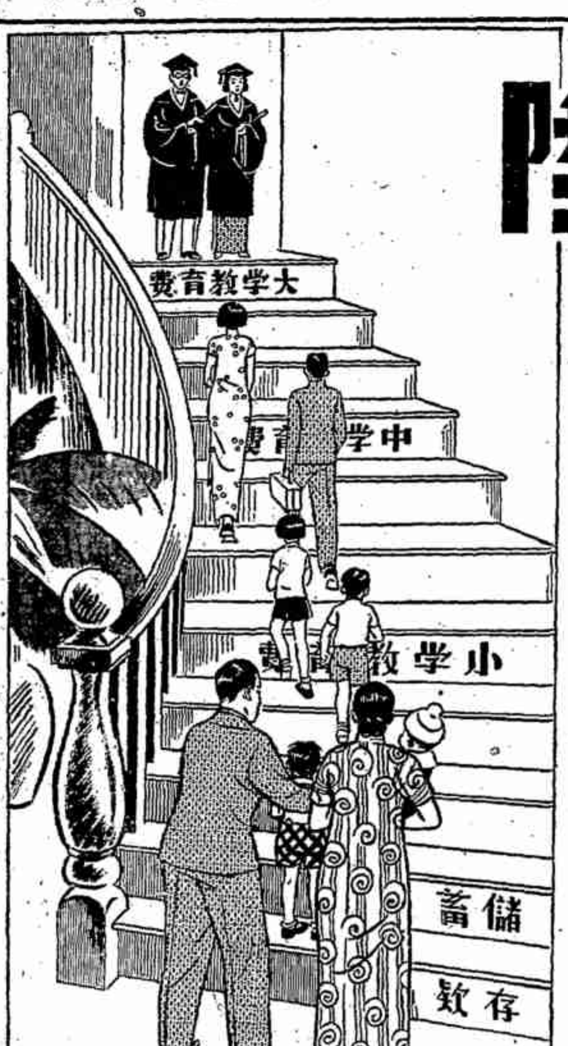

新年到了　大家的年齡　又增加了一歲了
小弟弟　小妹妹　也一年比一年的大起來了
在新年裏　我們都有一個新的願望　就是希望事業今年比去年更順利進步　同時也盼望自己的子女　大起來成爲社會上優秀的份子
要使得事業進步　不可不從儲蓄做起　俾積少成多　資產日增　基礎穩固
要使得子女優秀　第一要解決學費問題　本行的「教育基金存款」辦法　可使子女及時升學修完專門教育　成爲傑出人材

本行儲蓄部　會計獨立——利息優厚——儲蓄章程
保障穩固——手續簡便——承索即奉

恭賀
新禧
金城銀行同人鞠躬

金城銀行　上海總行江西路二百號
上海辦事處　(一)靜安寺路卡德路口　(二)曹家渡極司非而路　(三)八仙橋敏體尼陰路　(四)西門和平路

克淋儂

克淋儂之發明經過
花柳病中最烈者、淋病是也……[illegible]
(A)效驗克淋儂、發明者係德國博士……[illegible]

喰菌消炎偉大效果
[illegible]
抗淋水
卡而雪地陰道片
「克淋儂」每瓶……「抗淋水」……「卡而雪地陰道片」……各大藥房均有出售。

補體康

未經飼「補體康」前發育不全之雄犬　經飼「補體康」後發育佳良狀如巨獒

補劑中之領袖↑已經實驗成功！↓
健康研究
由動物試驗到人體實驗
……男性神經衰弱論
……女子月經病注意
補女容
耐而斯遺精片
[illegible]

補肺拿爾

患了肺病國家社會均受損失
肺癆病人之生命與療養問題

強胃精

上海海爾登洋行
本埠代售處
外埠函購
各埠分售處
[illegible]

北京路景雲大厦
盜刦經租賬房拒捕
西捕華捕中鎗殞命
當場擊斃一盜生擒一盜

昨晨十一時二十分北京路景雲大廈發生盜刦案、匪捕格鬥、當場有西捕華捕中槍斃命、盜匪一名亦被捕擊死、一盜擒獲、茲將詳細情形分誌如下、

詐稱租屋
北京路三七八號景雲大廈五樓五百〇八號寫字間、係劉景德堂經租賬房、專門經租房產、昨晨十一時二十分、突來盜匪四人、各執手槍、乘坐電梯直上五樓、一盜即在扶梯口把風、三盜則走進五〇八號寫字間內、兩盜即在第一間會客室中、一盜則闖進外賬房間、當時該賬房巴鑒非見盜入內、以爲顧客、該盜向巴稱須租福康里二百二十六號房屋、巴鑒非信以爲眞、即言房金要每月八十八元、巴言未畢、該盜即拔出手槍向巴恫嚇、不許聲張、

一再搜刦
時等候在會客室之兩盜聞聲、亦即舉鎗入內、先將帳桌上鈔洋一千元劫下、又逼令巴交出銀箱鑰匙、巴一時無法抵抗、即將銀箱啓開、內所有洋九百元亦悉數劫去、而該盜等心猶未甘、復闖進內帳房間、又將銀箱打開、劫去鈔洋二千五百元、盜得贓後即飛奔由扶梯步行下樓、

茶房報捕
當時三盜入內行劫之際、在扶梯口把風之盜、見有兩茶房自五百〇八號走出、因恐有不利、即將兩茶房驅逐至太平扶梯下、該盜以爲此路不通、詎兩茶房被盜驅逐後、即乘機走出門外、報告門口景雲大樓之司閽捕二一二八號潘壽龍、潘得報後即報告巡邏經過之二六八號西捕及三三九八號華捕、兩捕得報後立即從前門入內、方入門、詎盜已由扶梯走下、即在下層相値、

開鎗拒捕
盜知不妙、即先開鎗拒捕、兩捕亦即開鎗還擊、司閽捕二一二八號亦隨之入內、幫同開鎗、雙方共約發五十餘鎗、二六八號西捕及二一二八號司閽捕均被盜擊中頭部、立時倒臥於電梯門口、盜見兩捕倒地、即奪門逃出、由北京路向西、時附近各馬路在崗之二九七五號三一六五及三〇八七號三華捕均聞警趕來、一盜見捕追來即向南入山東路、被二九七五及三一六五號兩華捕擊倒、一盜則在山西路被三〇八七號華捕拘獲、其餘均被逃逸、當匪捕格鬥時有黃包車夫阿福行人一名爲溜彈所傷、

兩捕殞命
事後經捕房得悉、立派中西探前往、先將受傷之西捕司閽捕及一盜用救護車分別送公濟醫院及仁濟醫院醫治、溜彈所傷之兩人則送仁濟醫院、西捕及司閽捕及一盜均因傷過重、抵院後即氣絕斃命、拘獲之盜即經探員帶同捕房詰問、並在該盜身畔抄出原贓、供出尚有同黨匿跡、現捕房尚在偵査中、

印人受絞不死眞相
英總領再度發表
因絞架橫邊銳利故並無換去絞繩之事

三十一日上海消息、駐滬英總領事白理南爵士發表印人阿特瑪辛氏受絞未死案之詳細公告如下、調査委員團詢問證人多名、並審愼察視絞架與行刑室後、知該繩之中斷、實由絞架鋼橫樑之邊、比較鋒利所致、並未有人潛將絞繩換去、調査團對此殊感滿意、査行刑室之佈置、一切悉遵倫敦內務部及近規定之需要、絞繩不得緊繞樑上、而當繫於其下之鏈鉤、此次行刑者乃秉香港政府之命來滬、惟其人仍主張用其所常施之法、即緊繫繩於樑是也、香港絞架所用之樑、似係圓者、而上海所用者、則非圓體、行刑者與他人初不料鋼樑之邊、其鋒利竟能將繩割斷、尤其因今夏曾用現法絞斃一犯、並未發生意外也、調査團之意、事出意外、任何人不能負其咎也、（路透社）

女科醫院變屍案
兩被告上訴駁回

兆豐路二九〇號虹口醫院女科醫生張文華、及其助手姘婦陳小寶、[illegible]房、拘解第一特院訊明判決、張文華共同殺人處死刑、陳小寶處無期徒刑、張陳不服、延律師向高二分院提起上訴、業經訊明候宣判在案、昨日下午二時半、由郁華庭長偕齋周兩推事升座刑二庭、宣告判決、其主文曰上訴駁回、如不服判決、十天內向最高法院上訴、張陳小寶因身懷六甲、請求准予交保出外、俟生產後再行執行、庭諭所請不准、

竊花衣女工
被痛毆呼號

浦東陸家嘴隆茂棧內、向由各花行雇用大批女工揀花、惟女工不免有於放工時乘機竊取花衣出棧、近有上海三益花行、因嫌守棧管察太鬆、擬將竊花工人自行處辦、前晚六時放工時、適有女工吳楊氏、身藏花衣一團、約重數兩、被三益行職員韓福昌查出、將該氏反縛於電杆木上鞭撻、該氏痛極呼救、當經碼頭崗警王先桂上前詢問、與韓言語不合、互起爭執、該警即被毆落警帽、並扯破制服少許、王警憤極、亟返浦東分局報告、由局飭將韓傳局訊問行兇原因、當晚由該棧買辦致函分局聲明誤會、一場風波、始得平息、韓由該買辦負責保釋、

包攬詞訟
三被告判懲

上海地方法院門口楊復興柴炭店主紹興人楊玉山、在法租界黃河路仁麟里一號、與人合組正特法律事務所、因包攬詞訟、與新任該院錄事王秉權孫禹臣、並被舉發、經檢察官偵査明確、一併起訴、迭經張佩銘推事審訊、辯論終結、昨日下午三時、宣告判決、楊玉山冒官詐財、處有期徒刑一年二月、王秉權孫禹臣詐財、各處有期徒刑八月、判畢命還押、

環龍路毒窟案
一華人無罪

法捕房於日前在環龍路五零五弄廿一號門牌、破獲日本人販賣毒品海洛英機關、拘獲兩日人一俄人一華人黃長根、將黃解特二法院、由警務處律師、以刑法二五七條提起公訴、經王綢煦刑庭長研訊終結、定期宣判、各情已誌本報、昨日由王庭長開庭判決、黃長根無罪、在上訴期內着交三千元舖保、無保收押看守所、

閘北長安路
破獲花會聽筒

市公安局偵緝處得報、閘北長安路均和里設有花會大聽筒、當派督察員趙伯鈞、偵緝員馳往守候、同第四分隊偵緝員、於前日下午十一時許、跟蹤乘脚踏車者二人、至該里十二號、拘獲主犯孫德壽之妻孫黃氏及傭和尙等十名、抄獲花會紙十六張、銅板三十四千餘文、白花會紙五十張、主犯孫德壽在逃、

失業人
遭仇擊傷

秦興人周平修、年二十八歲、住居閘北唐家渡平房內、曾在紗廠作工、現無職業、昨晚八時、在寓所附近、被仇人開鎗狙擊、頭部中二彈、肩中二鎗、腿中一鎗、血流滿身、倒仆於地、兇手逃逸無蹤、由崗警送往醫院醫治、巳不能言語、案情正在査究中、

恭賀新禧

上海電力公司

請用電氣　以助健康
以增舒適　以資便利

國貨極品
先施牙膏

「牙磁」爲牙齒之天然保障物、牙磁一傷、牙患隨生、先施牙膏質地細嫩、不但潔白牙齒、而又不傷牙磁、愛護牙齒諸君不可不採用也

一廠 廣州鹽亭街
第二廠 香港西環
三 上海馬岭路

擠少許擦牙、卽有濃厚膏沫、散於牙縫之內、無微不入、立刻淸除菌穢、擦後舌底留香、甘如露、此特點所以有試用一枝、莫不追蹤購用

先施化粧品有限公司出品

肺癆病特效藥 三那星
溶解膽質　殺滅癆菌

● 肺癆菌構造與「三那星」之醫治作用
奉贈三那星實驗報告書及肺病療養指導書

[illegible]

上海四川路四百十六號（卽南京路四川路口）
美商愛世開洋行科學部啓
電話一七〇三一號
各埠各大藥房均售

金筆大王
民眾的領袖是蔣委員長
筆中的大王是脫爾克
奉贈紅藍墨水
上海 威爾登金筆行

培生製藥公司
肺癆最經濟根治
益金草
國民政府實業部登記 中央衛生試驗所化驗

農商部頒獎◎衛生署化驗
服見不奇◎不再發
時效奇◎在再發
胃痛奇方
八草菁 心肝胃氣痛
仁仁社

大名鼎鼎 最新驚人新出品
民友無線電
外埠郵購辦法
良友無線電製造修理

著名 廣州菜點 庖製特色 味美超群
上海大三元 電話九一〇三三
東武昌路 陶陶 電話四三四七〇 四二八〇五

緒民誼・陸連奎・介紹
奉化大不同先生命相
過去未來・瞭如指掌・天大疑問・一言解決
代訂潤例：談相二元推命五元大六壬五元統命加一倍 上海五馬路中央大旅社二一〇號

王道經濟戒烟國藥
志在濟世 故定價廉 每瓶一元 可服五至七日
實驗戒烟萬靈膏
經濟極點
錢德種藥號 電話九〇七一〇

二特區市民會 劃定分會區域

計分廿區

上海市第二特區市民聯合會、自整理工作開始以來、對於會務方面積極進行、同時爲擴大區分會組織起見、業經該會第四次整理委員會議決、將原有區分會區域重行劃分、共分爲廿區分會、整理辦法、亦經計劃就緒、所有籌備員人選、現已分函如整理委員、在本區範圍內凡有熱心服務社會具有相當能力而有正當職業者、請儘量介紹、限於本星期日以前、函知該會、以便提會委派、茲將該會已經決定組織之廿區分會區域四至錄後、（第一區分會）東至黃浦灘、南至小東門大街、西至法華民國路、北至新開河、（第二區分會）東至黃浦灘新開河、南至法華民國路、西至麥底安路、北至愛多亞路、（第三區分會）東至麥底安路、南至民國路接寗波路、西至敏體尼蔭路、北至愛多亞路、（第四區分會）東至敏體尼蔭路、南至霞飛路轉葛羅路再轉愷自邇路、西至呂宋路、北至愛多亞路、（第五區分會）東至民國路、南至康鹿路接白爾路、西至白爾路接葛羅路、北至寗波路霞飛路、（第六區分會）東至藍維藹路即華周路、南至徐家匯路、西至菜市路、北至白爾路、（第七區分會）東至葛羅路、南至蒲柏路、西至呂班路轉白爾部路、北至愷自邇路接福煦路、（第八區分會）東至白爾路接菜市路、南至辣斐德路、西至呂班路、北至蒲柏路、（第九區分會）東至菜市路、南至徐家匯路、西至呂班路、北至辣斐德路、（第十區分會）東至白爾部路接呂班路、南至辣斐德路、西至聖母院路接金神父路、北至福煦路、（第十一區分會）東至呂班路、南至徐家匯路、西至金神父路、北至辣斐德路、（第十二區分會）東至聖母院路接金神父路、西至亞爾培路、南至辣斐德路、北至福煦路、（第十三區分會）東至金神父路、南至徐家匯路、西至亞爾培路、北至辣斐德路、（第十四區分會）東至亞爾培路、南至蒲石路、西至善鐘路、北至福煦路、（第十五區分會）東至亞爾培路、南至辣斐德路、西至善鐘路接霞飛路、北至蒲石路、（第十六區分會）東至亞爾培路、南至徐家匯路、西至台拉斯脫路接軍助路、北至辣斐德路、（第十七區分會）東至善鐘路接霞飛路、西南至白賽仲路、北至海格路、（十八區分會）東至台拉斯脫路、南至徐家匯路、西至高恩路、北至辣斐德路接霞飛路、（第十九區分會）東至白賽仲路、南至霞飛路、西至海格路、北至海格路、（第廿區分會）東至高恩路、南至徐家匯路、西至海格路、北至霞飛路、

冒充抄士嚇詐

綢緞字號主人家中 司務報告盜劫獲匪

蘇州人陸恩生四十九歲、向在厦門路二十五弄二十一號門牌開設泰豐綢緞字號、前夜七時三刻、突有身穿西裝者四人闖入、自稱彼等爲捕房所派之包探、特來搜查烟土、一人并從身畔取出手銬一付、似欲將陸拘捕、陸覩狀大駭、乃與之情商、若輩索價六百元、結果以四百元讓妥、陸因無款交給、一面並遣老司務徐阿二出外、赴寗波路晉成綢莊轉借得二百元而回、詎徐在途中、忽向老閘捕房報告其主人家中、現有盜匪搶劫、請即報捕、該捕聞聲、急以電話報告捕房、捕頭立派大批中西探員馳往厦門路廿五弄將二十一號門牌包圍、並衝入、當場拘獲嚇詐犯通州人顧某無錫人丁進之二人、尚有二人則被携款脫逃、乃帶入老閘捕房收押、昨晨解送第一特院刑一庭、捕房律師汝葆彝依照刑法三四六條起訴、並陳述案情、詰之丁進之供稱、我向開大華化學廠、本年六月間、曾將化學毛巾計十六元出售與陸恩生、此次偕顧同往索欠是實、並無嚇詐及冒充公務員情事、經馮推事核供、諭兩被告還押、候改期下星期三再訊、

藍維藹路偽鈔機關 抄獲偽造戳記甚夥

……亭子間主人在逃……

……僅獲嫌疑犯二人……

本月三十號上午十一時許、市公安局調查員張麟卿、在唐家灣附近拘獲偽鈔犯劉先生（又名劉昌）一名、曾誌本報、茲復悉劉經偵緝總隊長劉槐嚴鞫之下、供認機關設在法租界藍維藹路三十弄仁昌里六號二樓亭子間朱玉林（又名朱芝穉曾犯偽鈔罪判刑五年、本年十月間假釋出獄）家內、遂於前日下午七時許、派第三分隊長單毓蒂同領班王澄廷等、會同法捕房探捕馳往、當在該屋內抄出交通・中央・廣東省兌換券・四省農民・中國農民等偽鈔二百五十五張、計價四百八十六元、及交通・中國農民・湖北省・四省農民・浙江地方・中南等銀行名稱印戳計三十二顆、及零星印件甚多、並獲嫌疑犯餘江人劉子庭姜玉乾等兩名、惟朱玉林適不在屋內、致遺漏網、

工部局實行 裁撤兩機關

工部局情報處及人力車務委員會、已於昨日下午五時裁撤、據該局方面消息、上述兩機關裁撤後、其情報事宜、劃歸總辦處辦理、人力車事宜、則仍收回由警務處辦理、均定於今日起實行、該局總裁安諾德氏、以該兩機關人員、平日服務成績極佳、此次因爲節省經費起見、而予裁撤、故特於昨日函車委會主席麥西、委員朱懋澄王志仁、情報處英文主任麥爾、華文主任錢伯涵、日文主任龍岡致謝云、

念九期航空券 大獎得主

國民政府二十九期航空公路建設獎券、業於本月四日、在逸園開獎、頭獎二七三五二五號、係上海大運公司批與本埠滙利源號零條售出、計有同昌綢緞局學徒二人合購一條、鄭波呂君一條、四明園路怡和洋行西籍打字生白母士一條、北京路如意里某錢莊夥友一條、天津路某錢莊張君二條、南京路大陸大厦五樓陳君一條、天后宮橋某商棧龐君一條、楊樹浦路錢志群中一條、並頭獎附獎一條、二獎一八四七四七號由大運公司門市部全張售與吳淞路森昌南店主人轉售與某日人獨得、二獎二五三四二一號、四馬路大利元售出、有旅客無錫人楊君購去五條、靜安寺路某公司孔君得二條、其餘南京路善利全號、十六舖善利全分號、華格臬路大茂號、公館馬路大福來、均有二獎三獎售出、得主甚多、不贅載述、此次大獎落在本埠、占全數三分之二、爲前所未有、第三十期券開獎在即云、

法警務處 曹炳生擢升一級

法租界警務處政治部警察曹炳生、年來經辦各重大案件、工作十分努力、深得上峯嘉許、向例每屆年終、當局爲獎勵各級辦公人員起見、遴選辦事幹練者、特予擢升、以示優異、昨午法警務處公佈、擢升曹君一級、同時擢升者、尚有其他三人云、

淞滬警備司令部 換發新證章符號

淞滬警備司令部、以前發二十五年份職員證章及士兵符號、備用已久、亟應更換、爰新製藍底白字上嵌黨徽、中鑄淞滬警備司令部字樣、定於二十六年元旦起佩用、士兵符號、亦同時更換、所有舊徽章及符號、用至二十五年十二月三十一日止、以後即屬無效、

上海筆會年終聚餐

前被Buenos-Aires會議選爲筆會主席之法國文豪羅曼氏、最近在巴黎主持法國筆會年終聚餐、該會素以聯絡各國智識階級及藝人爲宗旨、總會設於倫敦、中國分會設於上海、大晚報總編輯曾虛白、即爲筆會秘書、該會於前日在都尚美寓所、舉行聚餐、同時爲該會赴英代表伍蠡甫教授餞別、與會者有法國名記者厲催蔣夫人、曾虛白、波蘭著名漢學家米吉士、復旦大學教授但蔭蓀等、

五洲大藥房 廿五年營業概況

五洲大藥房自福州路總店新厦落成後、設備完善、並將四樓全部闢爲各科名醫診室、近又在本埠愛多亞路、增設支店、至於出品皂藥製品、在國內各處銷路漸見普及、並鑒於硬脂酸一物、亦屬國內廣用原料之一種、決設廠自製、大約本年夏令即可出貨、再製藥廠研究以國產藥材製造各種新藥、進行亦不遺餘力、聞該公司並將所屬各工廠製造藥物、皂類化裝品等情形攝成影片、將在本埠及外埠各戲院放映云、

商務新日記簿售空

本埠商務印書館文具部、最近發行一種一九三七年精美袖珍日記簿、採用德國寶益吉洋行贈品式樣、藍巧美觀、一物數用、內除原有日記簿外、尚有紀念節日節氣等表、太陽出入表、潮汐南弦表、出入款目表、度量衡等表、比較表等及新發明之活動名訊片、以物、發行以來、不及二週、已將售罄、該館全國各分店現正繼續趕製、

青年會西餐部近訊

四川路青年會西餐部、於廿六年元旦及二日、舉行萬歲大菜、以資慶祝蔣委員長回京、菜肴較前豐盛、每客仍售一元二角、並贈萬歲糖、以助餘興、

星卜家 陳克武 今日來申寓南京路東亞酒樓五百十九號候教

首創發行 老牌靈藥 假冒甚多 購請留意 衛生試驗所化驗 農商部獎狀
內外痔 化痔神丸
心肝胃氣痛 肝胃氣痛丸
赤白帶 止帶仙丹
價目 上海貴州路寧波路口 同仁醫藥所總發行 電話九五四六八
分銷處

生殖素 男用 女用

主治 自瀆斵喪 戒烟培補 婚後衰弱 發育不全 腎虧乏嗣 乳瀉失健 神經衰弱 月經不調 面黃肌瘦
生殖腺衰弱之疾病
▼……生殖腺爲最重要之腺器
▼……神經衰弱症的原因
▼……腎虧不姙者之悲慘
▼……「生殖素」奏效之原因
上海北京路一五六號 電話一三二五二號 安立思藥行 獨家經理 （各藥房均有出售）

全國水泥產量

商辦江南水泥公司、曾集資二百四十萬元、在首都近郊棲霞山建廠製造水泥、全年產量爲六十萬桶、擬於本年春間開工出貨、該公司籌備主任庾宗溎氏日前語記者、據談該公司爲謀擴充產量減輕成本、即就江南工廠現在之窯磨設備擴大產量、以應國內建設之需、並擬仍向原有股東募集增資一百六十萬元、資本總額共爲四百萬元、全年增加產量八十萬桶、共爲一百四十萬桶、統計中國全國現在各水泥公司全年已有之生產、水泥總量約四百四十五萬桶、該公司機器裝竣、本年春間完成後、其產量約合目下已有之總量百分之三十二、又龍潭之中國水泥公司、亦正在增加新機、每年可增加產量約五十萬桶、是全國之總產量將增至六百三十萬桶、江南公司計劃擬於開廠製造時、先開半機、以免生產過剩、臨時觀察需要情形再陸續加增產額、

陳秋草畫展明開幕

畫家陳秋草氏、以此次綏事發、各界奔起募捐、陳氏感於國民職責所在、乃出其近作水彩油畫粉稿素描裝飾圖案等作百餘點、假座滄洲路口大新公司四樓舉行展覽、擬將售券所得、半作綏捐、會期定爲一月二日至十日、觀覽時間爲每日午前九時至午後七時、每券大洋一角、並爲統一招待起見、事先分發贈券、憑券隨時入場、不作預展云、

陳秋草最近作品

象棋殘局

謝俠遜編校

第七十局 老馬識途

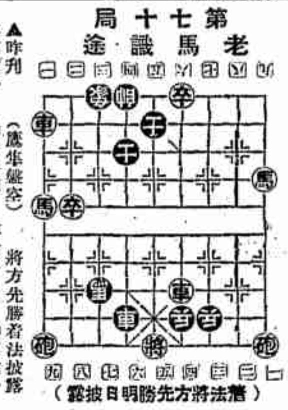

(着法將方先勝明日披露)

▲昨刋(廣東鍾存)着法

辛四進一 帥五平四 辛六平五 帥四進一
車九進六 帥四進一 車三退一 馬七進六
車三平四 士五進六 馬二進四 士六退五
車九平六 帥四退一 馬四退五 帥四進一
馬五退七 帥四退一 馬七進八 帥四進一
馬八進七 帥四退一 馬七退八 帥四進一
砲九進七

法租界藥房夜間服務

依照法公董局董事會一九三六年十二月七日決議案之規定、自一九三七年一月一日起、由法租界內各西藥房之自願參加輪流當值夜間服務、茲將一月份之輪流夜間服務藥房、開列於後、(甲)外商西藥房、㈠屈臣氏藥房、霞飛路九六五號、一日、十三日、二十五日、㈡永明大藥房、同上七六〇號、二日、十四日、二十六日、㈢明星大藥房、同上八三七號、三日、十五日、二十七日、㈣Ltanlard Pharmacy同上七一〇號、四日、十六日、二十八日、㈤孝好大藥房、同上九三一號、五日、十七日、二十九日、㈥近世大藥房、同上七七二號、六日、十八日、三十日、㈦Russian Public Pharmacy辣斐德路一三三號、七日、十九日、三十一日、㈧法國大藥房、霞飛路九四九號、八日、二十日、㈨瓢鎭大藥房、同上九〇一號、九日、二十一日、㈩Public Pharmacy同上六六四號、十日、二十二日、⑪信誼大藥房、同上八一二號、十一日、二十三日、⑫La Fayette Pharmacy辣斐德路一二四〇號、十二日、二十四日、(乙)華商西藥房、㈠中西大藥房福煦路六一九號、每夜服務、㈡良濟大藥房、霞飛路六二〇至六號、一日、九日、十七日、二十五日、㈢華新藥房、霞飛路二七九號、二日、十日、十八日、二十六日、㈣太平洋藥房、寶興路一八五至一八七號、三日、十一日、十九日、二十七日、㈤大藥房、呂班路九號、四日、十二日、二十日、二十八日、㈥呂班大藥房、同上一六五號、五日、十三日、二十一日、二十九日、㈦健中藥房、同上三號、六日、十四日、二十二日、三十日、㈧普利大藥房、霞飛路六八一號、七日、十五日、二十三日、三十一日、㈨亞東藥房、同上一九一號、八日、十六日、二十四日、

出版界

▲星期譯文出版 星期譯文社發行之星期譯文、即將出版、該刊物譯一週間世界有權威雜誌報章之著論、介紹於國內文化界、特約專家、介紹國內學者之著述、陳子展等按期著稿云、

▲旅行雜誌特大號出版 中國旅行社所出版之旅行雜誌明年一月號提前出版、篇幅增多、並於卅一日發行新年特大號、於不加價、內容異常精彩、預定全年連郵費本埠三元二角四分、外埠三元三角六分、國外六元六角、該社歡迎直接定戶、可逕與上海四川路四二〇號該社接洽、

▲健康家庭提早出版 本埠健康家庭出版社刊行之「健康家庭」季刊、創刊號原定元旦出版、特於昨日提前出售、內容有潘仰堯、張恨水、趙君豪、錢芥塵、江一平、余空我、張恨水、小記者等作品、撰述者有陳彬龢、嚴獨鶴、周瘦鵑等、以及其他諸專家、本埠及華東區除由中國雜誌公司總經售外、全國各大書店及本埠各報販均有出售、定價每冊四角、

▲元旦新報今日出版 景仁芳君主編之元旦新報、計對開一大張、定今日出版、要目如梁楊芳撰「一年來之國貨界」、海外珍聞錄、詩歌、謎刊等、各報販均有出售、

▲電氣日曆出版 全國民營電業聯合會二十六年電氣日曆業已出版、大部分贈寄全國電廠外、尚餘數十份、本埠各機關學校或與電業有關之商店、需用此項日曆者、可備函向本埠南京路三三八號該會通訊處索取、

▲圖畫雜誌四七八五號出版 德國萊普錫許地方衛勃(J.J. Weber)公司刊行之萊普錫許圖畫雜誌(Illustrirte Zeitung)最近第四七八五號已出版、內列最德國各種新式軍備、選材豐富、印刷精良、茲承惠贈一冊、特此誌謝、並作介紹、

商場雜訊

▲舟山特產洛潤油應市 舟山同濟泰出品之洛潤油、係提取大豆與鹽原汁精製、風味之美、罕與倫比、又有醃菜名酯、乃採擇鮮菜釀製、味由鮮潔、設因海上嗜食者日增、爲便利顧客計、特設經理處於天津路長鑫里達記號內、由永安大新兩大公司亦有代售云、

電報招領

茲有左列電報、投遞不出、存四川路電報局待領、請收報人備帶圖章、至該局領取、㈠(六二四二〇)南京來發交靜安寺路延年坊一一號熊天豪、㈡(六二五一五)陝縣來發交順成恒(怡馨倉內)、㈢(六二四九)長安陝西來發交愛多亞路紗布交易所大福號殷文寶、㈣(六〇九六四)南京來發交三馬路老東方飯店陳肆流、㈤(六二八〇九)吳興來發交西摩路二九弄一二一號葉局長、㈥(六三一一九)南京來發交北四川路新亞旅館黃光銳、㈦(六一〇二一)鄞縣來發交華界大生路七二號李畫臣、㈧(六二二九六)鹽城來發交大豐花廠、㈨(六二二一八)福門來發交英界湖北路大新街中安東旅社二四八號李柏泉、以上向四川路電報局領取、⑩(自流井)來發交(八一八二)江西路浙江興業銀行建築科孫廣蓀、⑪(厦門)來發交(八一七一四)法界亞爾培路三百號丁彥星、以上向民國路電報局領取、

天氣報告

山東四周晴爽、西北風緊峭、黃河一帶、風勢不定、長江一帶多雲而晴、尾有微霧、風勢不定、東海上與台灣陰雨、時令風不大、過昨日溫度最高大四九又八、最小三三五又六、去年同日四〇又五與三〇又六、

欲知準確天氣、請購標準晴雨表、及各式科學儀器、大小貨品、均有出售、並批發定貨、指定期準、文具店、科學化工廠、請撥電話九三三五〇、欲知詳細價格請洽。

體育新聞

北寧足球隊昨抵滬
今日首戰東華於申園
—南强敗北强敗此戰可見分曉— —三日北寧對法商必更有可觀—

華北霸主北寧鐵路足球隊、南征來滬、與東華法商兩勁旅作技術之探討、該隊一行十六人、由馬一鳴領隊、乘津滬通車於昨午抵滬、下榻於新亞飯店、比賽秩序、業經體協會代爲接洽妥當、由東華隊攻打頭陣、於今日下午三時在申園交鋒、第二戰對法商定於三日下午三時仍在原場作戰、三隊成爲一時之瑜亮、屆時競技、當有引人入勝之表演也、按北寧隊實力頗厚、與津沽各勁旅作戰六場、造成五勝一和未敗之戰績、殊非易易、該隊今日出場陣容、與前日電告者略有更動、中堅改由譚福楨擔任、陸長福恩敬則出任右鋒、毛福宜則暫時退讓、至東華方面、除後衛李義臣、因故缺席仍起用莊友仁外、前鋒線新得李惠堂及劉祖儒之助陣、孫錦順已可重返左鋒原任、陣容已見煥然一新、實力亦已非昔比、但以中衛線之嚴密、足可應付北方之强而有餘、所慮者、則莊友仁恐不能與過紫恩敬之諧和耳、雙方陣容如後、

▲北寧陣容

陳雨錫 張學齊 李詩衞 王鍾鼎 宗銘 宗銘 孫耀庭 譚福楨 孫福來 姜瑞珣 孫思敬 孫永泉

▲東華陣容

張季才 莊友仁 周 陳尚安 戴麟經 陳鎭和 李惠堂 孫錦順 賈幼良 劉祖儒

港滬埠際足球賽
滬隊代表選出
▲暫定十六人國人佔六 ▲須待試賽後再行定奪

上海足球會書記處、昨日公布關於本屆埠際足球錦標賽、定本屆港滬埠際足球錦標賽、定一九三七年二月十一日至十五日在香港舉行、共賽三場、上海代表隊、已決定於二月六日啓程赴港、二十一日返滬、至代表人選、現已初次選出十六人、俟本月內試賽後、再行甄別正式出席代表云、初選名單如下、塔爾(法商會)、施奎伊(法商會)、陳鎭和(東華會)、陳鎭祥(暨南隊)、賈幼良(東華會)、譚江柏(東華會)、祺許(西捕隊)、S·蘇林勃(臘克斯)、傑克(西商會)、李寧(東華會)、馬山克(法商會)、麥勁司托夫(法商會)、孫錦順(東華會)、勞威爾(勞遜爾)、范丁(勞遜爾)、樂

京公餘乒乓隊昨赴錫遠征

中央社卅一日南京電、京公餘乒乓隊攻安邦等一行十八人、卅一日下午快車赴錫遠征、並與當地勁旅作戰、二日晚返京、

新年節目少精彩
—東華與暨南之比賽 提前於一時半舉行—

西聯足球賽

流光飛駛、歲序更新、每屆新年令節、年有盛大之足球賽點綴、其他本年則除北寧路對東華及法商之兩場外、並無特別節目舉行、僅明後兩日、適逢週末、西聯球賽、亦殊少精彩、僅明日暨南對東華之甲組賽、提早於三日下午一時半開始、以免與北寧對法商之友誼賽衝突云、秩序分列如下、(編者按)本報在新年休刊期中、關於各項體育新聞及球賽結果、逐日詳誌於新聞夜報、希讀者注意、

▲一月二日(星期六)

西商會對法商會(甲組賽) 三時 跑馬總一 那曼晓
勞遜爾對臘克斯(甲組賽) 三時 跑馬總二 盤 晓
巡邏員 虹口園三 海列斯
雲日隊對約翰隊(乙組賽) 三時 膠州園 梦樂滿
法隊軍對優游會(乙組賽) 三時 虹口園三 呂茵薇
同文隊對初級會(丙組賽) 三時 膠州園 張 樂
華捕隊對光陣隊(丙組賽) 三時 跑馬總五 克列克
虹口園一 談 塞

▲一月三日(星期日)

初級會對奧萊銀(聯賽) 上午九日 虹口園三 當頤士
佩隆隊對萄象隊(聯賽) 十時三刻 虹口園三 康倫鐵夫
進德會對俄僑會(聯賽) 上午九時 膠州園 梁乙選
卡爾葉對東光隊(聯賽) 十二時半 虹口園三 鮑羅尼
暨南隊對東華會(甲組賽) 一時半 中國場 陳吉祥
葡萄牙對猶太隊(甲組賽) 三時 跑馬總五 馬列斯
西捕隊對蘇聯隊(甲組賽) 三時 跑馬總二 海爾
英海軍對俄軍隊(乙組賽) 三時 跑馬總一 德魯塞
鐵路隊對蘭茂亞(丙組賽) 三時 虹口園一 陸順德
亞僑隊對綠鐵士(丙組賽) 三時 虹口園二東 新西特

新年球賽秩序

▲西青籃球

▲一月二日
滬中對精武 五時 一
税專對明強 六時半 劉
復旦對約翰 七時廿
麥令對聖光 九時

▲一月四日
同濟對持志 八時
辛隊對信通 九時

▲上海籃球

▲一月一日
現書對長光 五時半 施肇康
泉隊對中社 六時廿 吳子彬
虹隊對新光 七時十 劉荷生

工大對滬青 八時正 裴禮伯
(註)滬光退出

▲一月二日
同光對建光 五時半 陳富章
尋聲對健美 六時廿 呂昌禮
華毅對民立 七時十 陳寶千
旦復對強青 八時正 王亦進
(註)現書新亞改在五日八時
五十分舉行華毅民立提前在
七時十分比賽

▲一月三日
羅浮對上中 五時半 周家騏
樂光對新光 六時廿 龔昌齡
(註)華毅民立在二日七時十

▲工商足球

▲元旦日
明星對逸明 乙 六時卅分
高橋對德容 乙 七時四十分
太古對雙十 八時五十分
雙錢對內聯 社 十時
公青對強南 十一時
粉交對雙鍵 乙 十二時二十分
顧中對市土 一時三十分
怡樂對儀友 二時五十分

▲一月二日
神光對益華 一時三十分
中華對三民 二時四十分
華南乙對強南 三時五十分

▲一月四日
海大對鐵華 五時半 陸鍾恩
工社對郵隊 六時廿 倪孝本
中華對晨光 七時十 官智傑
火炸對晨光 八時正 崔啓賢

▲鐵城盃賽

▲一月一日
持中對三民 五時 (乙四)
吳淞對新亞 六時 (乙四)

▲一月二日
曙光對育青 五時 (乙三)
海鯨對同德 六時 (乙二)

▲一月三日
其美對信氏德 九時 (乙四)
同濟附中對樂光 三時 (乙二)
民立對男來 四時 (乙三)
東亞對南江英 五時 (女甲)
東亞對復旦甲 六時 (男甲)
暨南對黃錄 七時 (男甲)
辛隊對持志甲 八時 (男甲)

▲昨賽結果

啓秀勝強東(女乙)卅九比十七
暨中勝復旦(乙一)五三比卅四
東亞勝東南(女甲)五九比廿一
暨南勝東亞(男甲)四七比廿三
持志勝五鷹(男甲)五八比四八

▲一月三日

協興對工程 七時四十分
市倫對光復 八時五十分
讀澳對螢光 十時
太古對逸明 十一時十分
電話對雜新 十二時二十分
江青對紅菱 一時三十分
友華對花旗 二時四十分
順記對雙十 三時五十分

神二組之飛公隊、因乖變請退出、不繼續比賽、結二組之競賽隊、違犯規章、取消比賽資格、以後凡與該兩隊值賽者、可毋須到場、

胃病不吃藥 救愈萬人

▲胃痛靈草(濟世奇方)(藥性平和)(經驗多年)(任何胃病)……將一鳴製藥社

皇后暖宮寶

功能 主治

調經 活血 開鬱 止痛 安胎 保產 滋陰 暖宮 種子 美容

經血不利 赤帶白帶 乾血痨瘵 宮冷不孕 子宮胎產不安 產後瘀血作痛 頭眩心悸 腰痠骨痛 乳少血枯 血崩虛弱

以及一切婦女百病 ◉ 常服可免小產倒產諸疾

◀函索即寄有詳細說明書▶

各埠三德洋行各大藥房均有出售

恭賀新禧

美商三德洋行 三德製藥廠 同人鞠躬

本號經售陰丹士林深藍色布

在中國織染

各地顧客競購「陰丹士林」深藍色布

裁製衣裳顏色堅牢 無與倫比諸君欲法 定卜滿意購時請視 眼認明每碼布邊之 金印晴雨商標印記 及每匹布 面上之金印晴雨商 標牌子

陰丹士林 晴雨商標

炎日曝晒不退色 經久皂洗不退色

郭太華女醫師 巾幗華陀 胡若谷敬

鳴謝郭太華女醫師

婦人久不受孕 婦女花柳濁帶 婦人產後胎前 婦女其他疾病

恭祝歲釐

冠生園食品有限公司全體同人鞠躬

南京路總店 休業一天

總店二樓飲食部照相部 各支店及漕河涇本農場 照常營業

「一夜不眠損壽五日」

他需要韋廉士吸入止咳片

此某德醫之言也失眠之有損健康確爲不爭之事實然則許多人一任咳嗽得其睡眠不亦大可憐乎蓋咳嗽固韋廉士吸入止咳片易治之症也請卽試含此止咳片以除君之咳咳俾睡眠安適而享良好之健康亦猶廣東新會城南隅路李恩植君之所爲也可李君書云『鄙人前因偶感風寒致患咳嗽夜不成眠屢服咳藥無甚效驗嗣用韋廉士吸入止咳片咳嗽旋愈眠睡復安心感心感』韋廉士吸入止咳片治咳嗽傷風喉痛氣喘氣管支炎係由一種芬芳爽適殺菌力强治療效速之氣體直入呼吸器官所奏之効果此氣體卽此藥片含在口中緩緩溶化時所揮發者也 各藥房皆有出售或逕向上海江西路四五一號韋廉士醫生藥局函購大瓶每瓶法幣七角五分小瓶六角郵力免收

恭賀新禧

精益眼鏡總公司 暨分公司同人鞠躬

總公司 上海南京路勞合路口 第七百九十八號

分公司 南京 北平 香港 漢口 天津 濟南

日本眼科醫學士 楊樹蔭醫師 專整

美眼整容 壽閣

雙眼皮術 高鼻術 斜視 陷凹瘡疤

慈光眼科醫院 …… 上海南京路永安公司對面大陸銀行大樓二樓

華興紅木器號 大減價

摩登房間 藝術木器 照原價對折

本號特選上等紅木精造各式傢具裝璜藝術 技巧絕倫美化能事 價格公道 ……

地址 南市小南門外大街裏倉橋口六十三號

省港天壽堂藥行

姑嫂丸 治婦女經病赤白不育

滋補健腎丸 治男子腎虧腰痛第一

上海代理處

唐拾義藥廠　先施公司

濟華堂藥房　大陸公司

太和藥房　公達藥房

中外各埠均有代理

▲英式小球▼

英式小球聯賽、自今錦標戰以來、農曆停賽、本星期六(一月二日)特將甲組各場前開賽、節目列左、比賽地點、今後將永久改在巨籟達路光裕社球場舉行云、

隊	時間	裁判員
中國對鄭工	九時	魏仕庚
消防對宏大	十時	黃炳華
新年對鑑文	十一時	石崇明
中華對開團	一時	倪世耀
野夜對永康	二時	徐志靜
對格雅	三時	徐知淵

▲市體小球▼

▲一月一日

水電對仁勇(市)八時半

三星對希聲(市)八時半

▲一月二日

東星對恒光(上)八時半

三星對聯北(上)九時半

翔鳳對江灣(市)九時半

明青對儉德(上)九時半

樂群對斜橋(海)十時半

隊隊對白虹(海)十時半

水電對聯青(市)八時半

仁勇對希聲(市)八時半

東華對斜橋(上)九時半

恒光對斜星(上)九時半

怡光對紅髮(海)九時半

神光對樂華(海)九時半

白虹對國貨(海)十時半

空前對鐵路(海)十時半

(附註)該協小球賽、原係每星期日舉行一次、茲以本週適值新年、故提早於元旦及二日舉行云、

★★★★★★★★★★★★★★★★★★★★★★★★

今晨舉行之 十三英里長跑

八時在白利南路起步 一百六十七人參加角逐

本市馬拉松促進會、主辦之十三英里長跑、已定今晨八時在滬西白利南路憶定盤路口起步、經中山路、林肯路、霍必蘭路、白利南路、北新涇、繞虹橋路、交通大學、海格路、憶定盤路、回至原地為止、參加賽員、共達一百六十七人之多、沿途並請警察彈壓、救火車開道、少勇及滬西中學童子軍維持秩序、由耀芳照相館擔任攝影、屆時競賽劇烈、勢必熱鬧、而廿六年元旦有此大好點綴、足為今年民衆體育運動之先聲也、

★★★★★★★★★★★★★★★★★★★★★★★★

東華預備組 今日晉京祝安

東華體育會預備組足球隊、為慶祝蔣委員長平安返京起見、特向首都體育協會接洽、擇期晉京作慶祝比賽、現該會已定今日上午八時三十五分、搭京滬特快車晉京、約下午二時半左右、即可到京、當日下午三時半、即與首都混合隊作慶祝表演賽、明日下午三時再與金陵大學及國中大學聯合隊之混合隊、兩場均在勵志社球場舉行、一行名單如下、領隊 萬象華・韓更生・隊員 王家龍・孫寶慶・程國甲・唐英頡・謝國……

中華足球會週末秩序

主隊	客隊	組	時間及地點	裁判員
前進	對	廣東	華	十時前東網尖球場	張志仁
順記	對	東亞	華	十二時半膠州路公園	劉春樹
港德	對	上聯	足	十時大陸鐵廠	倪孝本
兆豐	對	華南	球	十二時半虹口第二場	江振超
國民	對	雙鐵	球	一時半其昌棧球場	黃福奎
江灣	對	上永	會	三時其昌棧球場	李國義

(註)光華友誼無比賽

體協會主編之 體育季刊出版

中華全國體育協進會主辦之體育季刊第二卷第四期、業於昨日出版、本期材料豐富、除國內體育專家如吳蘊瑞、郝更生、程登科等專著外、並有……林二君於參加世運返國後、各有對於田徑賽球之……表、至於美國新式籃球戰略一文、尤為應時之作、該會為提倡促進全國體育起見、對於定戶訂有優待辦法兩項、凡新定閱本年度全年一份者、得贈閱上年度合訂本一冊、若與合訂定參加世運甘中華代表團報告一冊者、國內僅收國幣二元、預定期二月底截止、一千份為限、逾限即按原價出售、

雜訊一束

▲我國美式摔角家黃伯度、應提印人、敬博觀衆好感、黃再定於一月五日下午八時半、與阿拔度對摔、地點仍在跑馬場花園、

▲中青少年乒乓賽、廣東對西郊、定一月三日下午八時決賽、冠軍所得、仍捐入苦兒團體會、

▲江灣青年體育會、於元旦日舉行慶祝蔣委員長回京遊藝大會、

教育新聞

中日乒乓賽 鄒鄒大勝日僑

人·韓志明·俞家棟·楊錦山·丁彥·溫志豪·梁宏謀、舒士耕·星期六·羅海光、沈士……(下略)

執上海中聯乒乓冠軍之鄒鄒隊、與旅滬日本乒乓隊、應……假大陸商場中華乒乓室開賽之約、交鋒於……任裁判、經二小時之激戰、鄒鄒以六對一勝日本、結果如左、

張連生(中)三對二兩角(日)

周遜堯(中)〇對三松田(日)

鄧國華(中)三對〇長田(日)

鄭國範(中)三對〇瀧川(日)

李宗沛(中)三對〇松本(日)

陳振聲(中)三對〇松村(日)

陳漢俊(中)三對一宮坂(日)

新年休假 教部播音暫停

國語運動紀念

國語教育促進會舉行

▲陸衣言報告工作大綱

全國國語教育促進會、於昨日下午四時起、在上海廣播電台舉行「全國國語運動第十二週紀念會」、行禮完畢、(甲)由陸衣言致詞、(乙)本會周年的工作大綱、業經決定、分三方面進行、(一)分區……查、設法推進、(二)傳習國語、養成師資、(三)改良讀物、編印國語書籍、希望同志們努力進行、分頭苦幹、(丙)由黎錦……

本市各中學等 畢業會考日期規定

上海市教育局昨日通告云、查本學期本市中學及各類師範學校應屆畢業生會考、業經本局規定各科考試時間、及發給准考證日期地點如下、

一、會考時間 七日上午八時半至十一時半、體初中及高師幼師簡師均為國文、高體育師範考器械、成美檢定考國文、下午一時至三時、高中初中及高師為理化、幼師簡師為兒童心理、體師為體育原理、成美檢定為公民、下午三時半至五時半、高初中為史地、高師幼師簡師及體師均為教育概論、成美檢定為藝術概論、八日上午八時半至十一時半、高初中及高師為算學、幼師簡師為保育法、體師為田徑、成美檢定為圖書、理論、下午一時至四時、高初中為外國語、高師簡師為小學教材及教法、幼師及簡師為幼稚教材及教法、體師為球類、成美檢定為圖案法、

二、試場分配 試場地點、高中會考(甲)南市設在蓬萊路市立務本女中、二江灣路、(乙)復旦高級中學、三浦東六里橋浦東中學、高中初中補考在南市九畝地萬竹路萬竹小學、幼師會考高師幼師簡師補考在槟榔路澄衷上海幼稚師範、師範會考體師補考在南市斜橋路東亞體育師範、成美檢定在南市學前街尚文小學、

三、發准考證日期 各高初級中學及各類師範學校參加會考學生准考證、定於二十六年一月六日(星期三)上午九時至下午四時、在本局發給、各校應于是日備函派員準時來局領取、並分發試場規則、考生須知、及應參加試場次表、凡未報送參加會考學生冊籍名冊之學校、限於二十六年一月四日前呈送到局、以便填發准考證、如再延不報送概作不參加論、

教育簡訊

▲本市維爾蒙路培明女中、今日舉行師生同樂會、並利用新年一日至三日假期、開各科成績展覽會、

▲本市檳榔路上海幼稚師範、本屆冬季畢業生七十餘人、已預為各地延致一空、

▲松江旅滬同鄉會組織之升學指導委員會、即日起開始服務、

▲本市私立上海英專、昨午舉行師生同樂會、表演多至三十餘節、可謂盛極一時、

▲本市閘北市北中學、昨日舉行慶祝蔣委員長回京暨舉生成績大會、情形甚爲熱鬧、

本市各級學校 今起放年假

本市大中小學校、按照學校曆規定、定二十六年元旦日起放年假三天、四日起照常上課、並聞各級學校、今日將均派員參加市黨部召集之各界紀念大會、同時在校懸旗慶祝、

其美小學幼稚園 開家庭聯歡會

市立其美小學幼稚園、在該校禮堂開家庭聯歡會、到學生家長約四十餘人、九時起展覽成績、十時開會、首由校長王定誠報告開會宗旨、次由幼稚園主任吳雅言報告各生在校情形、繼由家長代表致詞、即開始遊藝、除幼稚生表演各項遊戲唱歌外、並有該校高年級學生客串節目、十分精彩、迄十二時始散、

東京市教育概況(十)(續)

教育調查

(十)教育調查指導及研究(續)(敬光)

……另有委員會之組織、(己)一切進行事務、如編纂教育雜誌及學校之教授資料、開始職業指導之教授資料等、(四)學事會—學事會乃爲各學校之校長主任等組織之各種研究集會之總稱、如(甲)幼稚園方面、有園長會及保姆會、(乙)小學校方面、有市立小學校校長及訓導研究委員會、校長協議會、校長協議會、高等小學校校長會、職業指導委員會等、(丙)常會常務委員會、(丁)補習學校方面、有校長會、主任會、共同觀察會等、(戊)中等學校方面、有校長會、教科研究會等、(己)其他如視學會議、視察後之學事獎勵委員會等、此外須記述者、乃爲東京市教育局視學課所出版之印刷物、計有視學課行事預定表、教育提要、學事關係規程、學校統計表、就學率調查、東京市理科教授要目、高等小學校理科教授要目、手工科教授要目編纂綱領、東京市立小學校校長協議會常務委員會議長議會並常務委員會概況、會員名簿、東京市立小學校補助學級一覽表、性調查、算術教育測驗、國語作文測驗、商業作文及後期職業指導、東京市教育測驗問題、及其標準答案、算術指南、讀法指導要項、東京市立各小學校之研究問題、尋常小學修身科講習要項、尋常小學校算術科講習要項、尋常小學校讀法講習要項、理科講習要項、發表學級之調查表、兒童調查表、個性調查指南、個性調查表、畢業兒童狀況調查表、職業指導兒童表及要項、東京市教育會等、(本節完)

市教育會 慰留陳委員長

▲挽救時艱非公莫屬

上海市教育會昨電蔣委員長云、南京蔣委員長勛鑒、頃讀報載、委員長以公慰留迭表、消息傳來、國民震驚、當此外侮交迫、匪患未弭、國家前途一髮千鈞、際此民衆之擁戴、萬衆信仰、國家憂危之秋、非委員長莫能挽救時艱、非公莫屬、務乞秉承民衆意志、繼續努力、臨電不勝企盼之至、上海市教育會叩、世、

一次全國美展籌會 定期舉行常會

▲南京電 第二次全國美展籌委會、定明年一月五日、在教部舉行首次常務會議、十日舉行全體籌委會議、開會通知已發出、

兒童故事 苦兒成名傳(第三九四)

(新聞)美國巴爾頓原著(主筆)毫先譯部爽秋校

第二十種 愛迪生

世界的大發明家、科學界的天才、人類的恩施者、美國湯麥斯亞爾瓦愛迪生、竟於一九三一年十月十八日在紐佳惡西阿雞紀逝世了、他享了八十四歲的高齡、功成了幾千個的發明、其中如投票記錄機、證券表價機、打字機、自動電報機、雙重電報系、四重電報系、六重電報系、影寫機、電氣筆、炭精傳聲機、導線輪、電話的實用化、電送撮影、留聲機、電燈、新式發電機、交流電盤、計量器、電燈泡、磁力選鑛法、電車、地下交流電管、開閉機、電燈蓋、電影、人造膠炭、三和土、新式蓄電池、電氣馬達、留聲機、有聲電影、發壓機、用雞草作橡皮法等等、與我們的日常生活都有直接關係、臨死前幾天、還在繼續工作、最後、他自己知道不能工作了、於是生命的存在、不成他的奮鬥的目的、他就冥然長辭了、這樣的一個生命、是值得我們讚嘆和崇拜的、(未完)

愛皮細

皮膚越細越可愛

細皮膚 嫩肌色

除雀斑 去瘰癧

附郵票三分寄上海漢口路四百七十號金星製藥廠樣品部當即寄上樣品一份 (新六)

增加美艷消除黎黑

用到最後一次還是同第一次一樣滋潤！一樣香！

◀本埠出售處▶

永安公司　新新公司　大新公司　麗華公司　華新公司　廣昇祥　南洋襪廠　大東襪廠　五洲藥房　華美藥房　中國國貨公司　中國內衣公司　蓬萊市場勝德襪廠　萬利百貨商店

◀外埠出售處▶

南京 鎮江 常州 無錫 蘇州 松江 嘉興 杭州 石門 湖州 寧波 天津 蕪湖 徐州 蚌埠 廣州 九江 西安 屯溪……

緊要分類 徵求類

養鷄的好消息

廉價發售年產蛋300枚以上 美國亨生來(HANSON)白色萊克亨雞種……

函授(初中班)(商業班) 免費招生

行道樹木 廉價出售

本公司……花木……南翔……

券 贈寄 英文百日通 照片一張……

魔術 徵求 ……

贈 真空管自來水筆 二用筆一枝……

贈 ……

贈 ……

國醫函授學院 免費 ……

光亞農場 緊要 ……

醫學 贈送樣本 二十四種

生生農場 徵求 種植……

送禮最宜 五種一元

現金徵求

券 ……

新法救貧 ……

新婚一夜風 ……

摩登浪漫 ……

照片 ……

贈 郵 女性美 歌曲 ……

贈 京劇唱詞 ……

美國獵鎗 ……

萬茂啟 ……

政府註冊

天然 白濁除根草 ……

聲明類

恭賀新禧 陳鈺(律師)鞠躬

恭賀新禧

郎靜山 鞠躬

新禧 恭賀

律師 ……同人鞠躬 事務所……

永和實業公司啟事

本公司已於民國廿五年十二月三十一日解散

永和實業股份有限公司啟事

本公司已於民國廿五年十二月廿四日創立擇於民國二十六年一月一日開始營業特此通告敬乞公鑒

費汝升啟事 ……

協記造繩廠啟事 ……

推受盤聲明 ……

大慶祥昌記帽莊聲明 ……

為益康顏料號股東……

江蘇上海第一特區地方法院公告第一五四五一號(聲請執管李尹夫李瑛夫遺產)……

中華民國二十五年十二月十日

遺失類

▲遺失聲明作廢 ……

雜件類

敬送 心胃氣痛 ……

贈送 ……

著名聖藥 戒烟寶 舉世無敵

▲藥到癮除

敬送 哮喘 ……

券 花鳥 ……

白宮牌最新跳字手表 ……

馬相伯老人捐助平民戒煙接生

胃痛 一笑散

○行政院衛生署化驗證成字四三四號○上海市衛生局註冊證成字六十五號○

溥愛醫藥社

接生 戒烟

主治 特設 病房

太和醫院

炳勛中文速記

半費優待 [illegible]

上海 瘋人院

專治

神經刺激 精神錯亂
文痴武癲 痰厥偏心
神經衰弱 猪羊癲瘋
特種療法 見效神速
設備完美 花園廣大

本院由中國瘋病醫院附設創辦念餘年成績斐然歷年由各省來院已經治愈者不知萬計並迭由各國醫院大醫師等介紹以及上海第一特區地方法院上海市公安局中國救濟婦孺會暨各地救濟院保衛團上海各捕房等諸機關彙送瘋人均於最短期間治愈發還是以信譽卓著住院索章附郵五分

新總務處 愛文義路卡德路朝西 中國瘋病醫院總院內 電話三六八〇三

A.B.C MADE IN AMERICA 透明金筆

ABC筆係美國名廠克納氏承製14K金尖書寫流利茲因初次運滬香及試用起見凡剪此廣告再打九折批發另議

價目 A種每枝六元 B種每枝三元 C種每枝二元六角

立華保單 外埠函購 寄費每枝二角先惠貨價二成郵票通用刻名奉送

犧牲品 14K真金每枝一元 每日犧牲一百枝

上海漢口路四七〇號(石路口)綢業銀行大廈

ABC金筆文具公司總經理

上海仁慈醫院戒煙部啓事!!

[illegible]

慶祝新年 欲得真正快樂請飲上等

怡和啤酒

經濟新聞

糖市突飛猛晉

昨日糖市叢覺繼續上升。遠期拋貨二十四號粗砂白一月至五月份止。開價初以三·五五「荷幣C.I.F&C.」（下同）開出三百噸。後漲至三·六二五。進戶較減。成交一百噸。均係大昌所做出。比前（三十）漲荷幣一角半。合滬國幣三角之譜。而日本東糖於前日以六·九〇日金去電需求者。至昨電轉漲水港七·〇〇為最低。明治貨七·一〇。而台灣糖廠亦高須七·三〇。公會劃盤受此稍稍影響。漲風極熾。二十四號粗砂白七日到貨二十一元七角。荷赤KD現貨十六元二角半。轉口貨戶吃六元。而用方則扳升六元一角。集白YP六元六角半至六元七角。YT·TK六元四角半至五角。比前漲一角至一角半之譜云。

本市上年度食糖進口數 共百五十萬包弱

本市上年度輸入之糖貨。國產品總額六十四萬七千六百四十九包。外產品八十四萬八千三百九十包。合計為一百四十九萬六千零三十九包。年來國糖產量雖有增加。然仍不敷外貨輸入量之多。其主要原因。由於國內缺少精糖廠。雖廣東省營糖廠所出品之粗白。足以與外貨競爭。但去化未能如精製糖之旺。故外貨輸入乃仍以日糖居首位。茲將本年度輸入國產以及外產分類列表如下。

國產類	
粵粗砂白	[illegible]
又中砂白	[illegible]
又赤砂	[illegible]
又油赤	[illegible]
又[illegible]	[illegible]
外產類	
日本車白	[illegible]
又赤砂	[illegible]
太古車白	[illegible]
合計	[illegible]

米市仍挺秀

▼米行新年休業三日

▲滬南 浦江來源四十餘艘。本街交易清淡。白粳見硬。早晚稻大數分，高洋尖略挺。計到貨七萬二千包。今日起各米行休業三天。

▲滬北 河下到船僅十五號。因臨年終，結束賬款之期。故店方上市無幾。交易平常。上等白粳回堅。次貨定局。羊埠杜尖緊三四分。薄稻堅挺，其餘各米俱看好之象。今日起各米行新年休業三天。

▲秈米 到貨不多。本街與鄉戶去胃均旺。今日開出各米七千七百卅二包。價比前市較漲五六分至角半不等。

▲硤石 到船不盈。銷路呆滯。市面轉緊，客貨白元，價比較帶疲。

經濟常識

版權所有 禁止轉載

楊蔭溥主編

鐵路貨物運輸(三)

四日吊車。為搬移每件重量在若干噸以上，人力不能裝卸之過重貨物之工具。吊車分兩種，一為固定式，一為移動式。固定吊車，其起重之鈎，可以左右移動，用以將貨物搬出或搬入貨車，極為靈活。吊車自身，亦可前後進退，一車裝卸畢，可再移往他車。不必將貨車移就吊車。故各站固定吊車，實則在相當範圍內，移動仍極靈活。吊車之量甚大，凡有大宗笨重貨物出入，須常用吊車裝卸者，均用之。至移動吊車，則可自此地移至彼地，不若固定者之限於一隅，對於裝卸零星之笨重貨物及少數之整車貨物，殊為適用，我國鐵路，用之者頗多。吊車動力，多用電氣，或用人力管理，運用極為簡便，其起重力小至五噸，大至數十噸不等。

此外，凡兩路聯運貨物之交付，其中隔有水道者，則尚有駁船或輪渡之設備。如貴路下關、浦口間貨物之交付，即用駁船渡過。由津浦路接管理；但自民國廿二年起，已改用輪渡。在兩岸處建設活動引橋，用電力上下之，使貨物車輛渡過後，得以與客貨車輛相配合，衔接客貨車輛，直接駛至江北，由此不特貨物交付之手續大為簡省，且可免貨物裝卸搬運時之損壞短失，實為鐵路與貨商兩方有利之舉。

三、貨物運輸之手續

貨物運輸，自貨物託運、起運以至交付收貨人為止，其間手續頗繁，茲分別說明如次：

（一）託運及起運手續　託運貨物，分整車與零擔二種：整車貨物，託運人在未將貨物送站以前，應先向貨站過磅司事或檢貨司事請定貨位，領得貨位憑單，然後於廿四小時內，將貨物運至站，堆存於指定貨位，一面填具託運單（應填項目，由託運人加蓋印章），連同貨位憑單，交由過磅司事或檢貨司事檢查。檢查之任務，不外兩點：（甲）查看貨物或包裝有無損壞或不妥情事；如若有之，應在託運單內註明，以免鐵路負不應負之責任；（乙）察看貨物名稱、件數，是否與託運單內所列者相符，如有不符，應令將託運單更正。檢查畢事，乃依託運之先後，編定託運號數，以便依次裝車。託運號數編定，隨即填入託運單，貨司事在貨堆上插置與託運號數相同之號牌，以便臨時裝車。

貨物經檢查掛牌後，即依次過磅，過磅所得重量，即由檢貨司事填入託運單內，隨將託運單交由外部稽查司事或過磅司事於託運單上加蓋「整車」或「存貨收據」戳記，交由貨票司事查閱，待託運單填入託運人收執，並將收據戳記，交由託運人收執，作為貨物已交付之證明，然後由外部領班將託運單交由裝車司事按託運號數，依次裝車。並由裝車司事於託運單上加蓋「已裝車」戳記，即將貨物裝妥後，如所裝係篷車，即由裝車司事將車門封閉，加鎖、加封，並填寫車牌，插置車框內；如所裝係敞車，即將貨物覆以篷布，並緊繫繩索，同時將鉛封穿過繩索所繫之結扣，加以鉛封，插置車牌，則與篷車相同。（待完）

公債堅穩 統甲再現新高峯

昨日公債市況，因環境安定，籌碼奇缺，入戶進胃未衰，惟因年底關係，了結交割者較為熱鬧，一部份之大戶則頗多出籠，但市價仍健，故又現七十六元二角半之新紀錄。今日起因居新年，循例休市四日。一月五日照常開拍。昨上午開盤，戊丁種以廿五號收貨，四十七、卜號等則仍多拋出，除戊種本月及甲乙等略升一二角，餘均回降一二角，甲種遠期與三號突有巨額吸收，升五分至一二角外，下午開盤，趨勢較佳，市價回落，戊丁種跌五分一角半，內甲等因五、五十號等承購，乃漲五分至一角半，惟丁乙種下月期小五分及二角半，成交總數計一千〇四十六萬五千元。

▲上海華商證券交易所

期貨	前市開盤	收盤
統一戊 一月期	[illegible]	[illegible]
統一丁 一月期	[illegible]	[illegible]
統一丙 一月期	[illegible]	[illegible]
統一乙 一月期	[illegible]	[illegible]
統一甲 一月期	[illegible]	[illegible]
九六 一月期	[illegible]	[illegible]
(後市) 統一戊 二月期	[illegible]	[illegible]
統一丁 二月期	[illegible]	[illegible]
統一丙 二月期	[illegible]	[illegible]
統一乙 二月期	[illegible]	[illegible]
統一甲 二月期	[illegible]	[illegible]

徽屬香菌產量不豐

皖省徽屬南屬各縣香菌，收成較前年為減。本年新屬菌產總數僅五六十萬元，近年產量較為減色。本年採菌時，依然不廣，冬季尾莊香菌正值出新，新屬菇客均往產區採辦，大宗上市須在下月初旬。據因今歲氣候不勻，冬菌生產難望豐收，則屯溪新菌大片開百九十元，預料新菌上市，價格當在二百元以上。

新香菇略起色

新香菇前昨均有開出，內地走銷亦略動，因之較前略升六七元。

烏椒猛升

烏椒產地已起十六盾，申號聞訊，皆不願售出，意在待價，略有沽出亦須五十元。

各新記 粤牛皮油	[illegible]
又 [illegible]	[illegible]
又 [illegible]	[illegible]
同泰 沙油	[illegible]
永昇 桶油	[illegible]
衛生 牛油	[illegible]
各號 [illegible]	[illegible]

豆油雜糧市

牌號	貨名	件數	價格
[illegible]	豆油	[illegible]	[illegible]

標金價轉堅 ▼回漲一元

昨金市尚屬堅定，交易稍旺，多空加碼過於了結，因歸金匯突漲，是以人心向荣，今天起為國曆新年，金交休假四天，一月五日（下週二）照常開做，不過記號僅以外匯為長，純金突漲四士，預備價一千一百五十五元左右，恒昌永元茂永貿進，九點開盤一千一百五十五元三角，計高半元，繼因金匯七扣，揭車升一元七角，人心更堅，恒昌永藉蕃承爭進，九點廿八分漲至五十六元五角，恒昌永滬豐永元[illegible]，內盤英金掛牌未見更動，人心轉軟，成大潤豐永力售，故牌十點〇九分為五十五元四角，之一二，七五，而金價仍回向下，十點卅分升至五十六元，復貨十點廿分至五十六元，復貨十點十五分...（下略[illegible]）

外匯市况穩定

昨外匯市況，英美兩匯均無變動，早市開出後，因年底了結，市況平穩，大通滙豐仍售出，由美匯平疲，略有扒進，並無散戶出來，結果趨勢平疲，英匯掛牌一先令二便士五，正月份計一先令二便士五，二月份四三七五，美匯現貨價九元七五，正月份二元五六二五，三月份五六二五...

▲銀樓飾金 分出 收進

▲大同行

外銀俱長

十二月三十日倫敦電，印度買進，大盤稍堅，雖因年底結束，市場甚淡，然近期大條銀長一二五，計為二十一便士二八七五，遠期長一二五，計為二十一便士三七五，合英匯平價一先令六便士五分之二，美金銀價長二五，計為四角五分二五，市況穩定，孟買銀價比十一安那，計為五十二...

純錦騰貴 每噸飛漲三十元

國產純錦自開盤至七百廿元及七百元左右後，因交易清淡，現貨供求相應，即告平定，迨以上江水位日低，目下鈍錦由產地運滬，至速需四十五天方可到埠，加以消費者之需要仍殷，延遲至開運之...現貨市價狂漲加三十元，外埠共有二百餘噸開出，計原噸七百五十元，零噸七十七元。

印生鐵來源不繼 藍生鐵高漲

▲翻砂廠需要殷

印度生鐵因歐洲需要旺盛，本市存底幾稀，市況步漲，來源不繼，本市所存藍生鐵，均被翻砂業搜羅，京杭各埠生鐵，均需以藍生鐵代用，昨日市價一角，較前漲起五六角之多，內地聞訊紛紛前來採購，但因不能如額...市面日見看好，尚在步漲之中云。

金融行市

早市 九分 午市 九分

美棉復昂

▲美棉帶俏

美國紐約（三十日電）：美棉初因消費者遲遲不購，市況轉弱，開盤後因多頭加碼，趨勢回堅，結果期貨漲起一至四磅音。同時利物浦棉市...

內地帮 旺辦期紗

昨三十一日，紗布交易所標紗花，均因年終停市，現紗客帮實際銷路稍淡。惟內地帮採辦今年期紗甚多，買價本紗見上日相仿，日紗漲一角五分，各牌市價列後。

山西煤漸有到源

山西白煤近日各礦漸有到申，北票稍形到貨共一千餘噸，大約須在明春開盤，其他各礦前因之際，昨已相繼到...

紗花多空陣容

截至十二月廿九晚存賬數

▲二十八家 ▲二十九家

▲三十二家 ▲三十四家

布市極緊俏

棉布市況極佳，同業心思一致，本街吸辦現貨甚旺，...致市盤極為堅挺...

日人造絲略跌

昨日人造絲開戶冒氣衰退，惟各鑣廠以年節休息，銷胃清淡...

元羽綢向榮

昨日元羽綢交易甚旺...

美絲價尚穩定

▼滬市新年休假四日

海外絲市，紐約交易所標準絲近期因二〇元...

正威臌脹藥原名(臌脹無憂丹)發行以來，…

正威藥房

輪船

[illegible]

中華民國二十六年一月一日 星期五 （不另取資）

新聞報

本埠附刊

國藥界中具革新精神而崇尚實事求是者

祖宗秘傳真正趙南石醫生祖傳天然治瘋草藥治七十二種瘋症萬試萬靈無論新瘋瘋癲均能藥到病除每盒一元由本報介紹郵此照購買可得買一盒送一盒之利益大槪治瘋草藥總發行所上海南市土家碼頭慈業里趙南石醫生藥局

同春堂國藥號元旦特價

南京路虹廟對過直隸路

▲改良飲片　改良調製方法　不求外表光美　分類說明藥理　注重有效成分

▲代客煎藥　首創電氣煎藥　標準火候水量　特製煎藥用具　聘請專家管理

祇有一天機會

創業四十九年紀念

本堂組織，莫不隨時勢之推移而改進，廢除不當炮製，應用標準製作，聘請名醫鑒定丸散之配合，實行公開試驗，專家負責煎藥，規定水量時間，正誠服務社會，廉價提倡國藥，故其歷史雖久，精神頗新，歷承國醫界先進之贊助，并於有今日之成功，國曆廿六年元旦良辰，適逢本堂創立四十九週紀念，特在今日，總北兩號，同時舉行特價一天，并於今日元旦，假座華東電台，播送特別節目，藉答賜顧諸君之雅意，茲將特價貨品，暨今天播送節目，臚陳於后，

特價貨品

- 真正老山吉林參　特價　甲種每兩七十元　乙種每兩卅二元
- 四川上等白木耳　特價　甲種每兩五元　乙種每兩二元七角
- 八百支真正西洋參　特價　每兩二元六角
- 真正陳久驢皮膠　特價　每元六兩
- 龜版膠　特價　每元六兩
- 白玫瑰酒　原價每元三瓶　特價每元五瓶
- 虎骨木瓜酒　原價每元四瓶　特價每元六瓶
- 蜜汁梅皮　原價大聽三角　小聽一角　特價一律買一聽送一聽

著名補劑　強身百補膏　同時特價

▲根據名醫會商之靈驗膏方配合▼

◉主治神經衰弱及虛弱之症◉

此膏是由十大名醫鑒定，不論男女老幼，咸宜常服，製煉採取科學方法，貯藏永久不壞，功能補血補腦，健脾開胃，主治頭眩耳鳴，健忘失眠，遺精白帶，骨痛腰痠，四肢無力，夜出盜汗，

◻十大名醫鑒定本品之親筆簽名◻

徐小圃　謝利恒　丁仲英　丁濟萬　陳存仁　郭柏良　陸士諤　葉熙春　蔡香蓀　朱子雲

・每缸定價二元・一缸可服十天・

特價買二缸送一缸

人參再造丸

原價大中小號每元一二四粒　特價買二元送一元

本堂配製此丸特徵：配製道地　藥料新鮮　當日製就　當日售罄　藥力專　功效偉大

眞正猴棗散

原價大小號每瓶一元二角六角　特價一律九折

功效：止咳化痰　定喘鎮驚　新老咳嗽　小兒頓咳

主治：驚風痰鳴　哮喘氣急

其他人參鹿茸毛白官燕國產參鬚一律舉行特價　名目繁多不及備載

元旦日

此日定煎膏方（如方子尚未開就可預付洋一元）及配合飲片丸散均打四個九折　只有六折之數

慶祝紀念

今天假座華東電台播送特別節目

華東 週波一三六〇 電話九四二八八

今日元旦中午一時起至晚[illegible]時止慶祝節目

◀下午一時起至六時止▶

上海公共租界工部局華員俱樂部

平劇會串

◀下午六時起至八時止▶

名媛平劇會串

- 李英芳小姐　珠簾寨
- 高彩雲小姐　掃松
- 曹蕙芬小姐　曹蕙芳小姐　麗珍小姐　二進士
- 麗芳小姐　武家坡
- 題紅小姐　洪羊洞
- 翁梅倩女士　逍遙津

◀下午九時至十一時▶

菊廬播音團　女子平劇

- 張月樓　新拾黃金
- 筱漢臣　沈瑤芳　四郎探母（全本）
- 沈菊蘓　麗素秋　遊龍戲鳳（全本）
- 沈菊蘓（下午十二時至一時）　文化傳音戲
- 嚴雪亭（下午一時至二時）　彈唱改良開篇

上海同春堂國藥號

認明商標　謹防影射

▲同時在門市部贈送各種紀念贈品▼

▲總號▼ 南京路虹廟對過直隸路口

▲北號▼ 美租界北福建路老閘橋北

◉電話購貨●請撥九四七八七●譯音『酒肆吃不吃』◉

業務電話　九四七九三　北號電話　四二四四三

恭賀

新禧並祝大衆健康

存濟醫院院長周文卿暨同人等鞠躬

以同情的心腸，用科學的壁壘，

◉雙重大貢獻

◎免費電療◎　◎經濟優待◎

爲病家服務到底●　爲大衆保障健康●

費不枉取

存濟醫院

吳鐵城

醫負全責

英租界六馬路電車亭子西首　電話九〇九九八

本院院長周醫師臨診迄今凡卅餘年，治療花柳性病，有獨到之心得。務力前進，未敢後人。舉凡新型電機，特效名藥，無不搜羅全備。近更擴充範圍，添聘男女醫師多位助診，俾免病人久候。並以電療機械治花柳白濁等惡性疾患，具有優越高速之效力。普通範團，備置不易，如有亦取費奇昂，故一般病家皆以電療費太鉅，不敢問津。惟本院志在濟世，一方面將電療費用，縮至最低限度，同時並免費治療一次，蓋欲使高貴科學化的電器療效，普及於大衆享用，此破格貢獻之一也。近今大多數病人，皆感於醫藥負擔，經濟力量不足，往往延誤不治，以致輕病變重，重症變危。言念及此，蹙然不安，用是特創優待辦法，務使病者早醫早愈，易竟全功。凡初期之梅毒白濁下疳橫痃等症，一概只收十元，包括電療注射針劑，服藥洗射等在內，負責醫愈爲止，此爲一般能力薄弱者設想，破格貢獻之二也。惟以上兩項辦法，犧牲太甚，不能漫無限制，故特製優待券，以剪券來院求醫者爲有效。區區服務微忱，幸希鑒諒。

優待券（剪券來醫有效）

甲種　免費電療：本院備有新型電機多具，何種病症適用何種電療，效力優越，快速非常，到券來治，得免費電療一次。

乙種　拾圓根治：凡初期之梅毒白濁下疳橫痃一概只收十元，包括注射針劑電療服藥等費在內，負責根治，愈後可請衛生機關檢驗證明。

存濟醫院　六馬路電車亭西首

電療特效

電療於人體細胞組織上有三大感應力：(一)促進血運流行，使患部組織新生，(二)防止局部肌肉腐爛，恢復其細胞組織。(三)破壞病菌之繁殖，能透射深入部份之病竈，而消滅其菌芽。

基於上述療學上作用，故以電療治花柳性病比較任何藥劑爲有力，而且奏效快速。如最難除根之急慢性淋疾，應用超短波透熱機及柯羅梅亞燈照射之，卸有透膜減菌之特效。如頑固性之橫痃，未潰者用短波電及蘇魯克司燈以消散之。已潰者加用電治，有迅速防腐生肌收口之功能。下疳雖有軟硬性之分，而其局部之潰羼面，殊。藥石之力可愈。如採用石英燈及紫外光線等診非之。藉熱光力殺菌作用，則收口平復極快散至於梅毒之放射性進行快速，病者宜早醫以免釀成惡果。

檢診準確

花柳性病，雖症狀甚明，所難在於檢診而已。檢診準確，則治療可得心應手，否則有難免盲人瞎馬之虞。本院深明此旨，聘有專門醫師，實施檢查工作，并備有德國最高倍顯微鏡，多形尿道鏡，血壓計，量尿器等重要檢查器械，一概免費使用，所以診斷異常準確，治療無不得當。

新法戒煙

本院戒烟方法最多，取費甚廉，凡欲求戒，無論新癮老癮，或戒後復癮，以及已戒而未斷癮者，均先檢驗其體質，查究其原因，然後採用適當合理之方法，務使戒者毫無痛苦，不碍工作，安然消滅烟癮，恢復後健康。另有戒烟簡章備索。

新型高級電療

德國高倍顯微鏡	免費檢查
最新式超短波電機	每次一元半
高山人工太陽燈	每次一元
奧根式蘇魯克斯燈	每次一元
柯羅梅亞石英燈	每次一元
溫達拉式波流電療機	每次一元
血壓計，尿道鏡等	免費檢查

- 院長　周文卿
- 醫師　佘雷　馬烈
- 女醫師　吳皖　湯瑛
- 助醫　于寶鋆　鄭春芳

名人題詞介紹

近世科學進步，一日千里。而與吾人生活有密切關係之醫藥學，亦隨時代以進化。無論在技術上，器械上，藥理研究上，均較以前有重大變遷。故在今日而言新醫事業，已非墨守成法者可勝任。周君文卿，幼承家學，長而應世，設立存濟醫院爲人治病，迄今凡三十年。技術之高超，服務之精銳，久爲社會人士所習聞。而尤難能可貴者，則其奮勵前進之精神，努力無已，爲儕輩所不及。最近擴充業務，添聘專門醫師多名助診，並不惜多金，搜羅現代新發明各種主要電器，充實診斷設備，增益治療效能。如周君者，誠不愧爲時代新醫矣。且以現今多數病人，生計艱苦，不勝醫藥負擔之重，憫然本人類同情之心，特創優惠之例，其爲困厄於經濟之患者，籌慮如是周詳，濟世爲宏，良足嘉獻，爰特介紹，題詞以美之。

- 術超民瘼（文卿醫師存念　杜鏞）
- 良醫良相（文卿大醫師　袁履登）
- 是乃仁術（文卿先生）
- 洞見垣方
- 妙手回春
- 仁心仁術
- 神乎其技（文卿大醫師雅屬）
- 康健保障（文卿大醫師惠存）
- 慈祥在抱（文卿先生雅鑒）

床大王拜年

恭祝新釐！並謝各界惠顧盛意

新年新歲臥房中陳設床大王老牌銅床摩登鋼床氣象更新

東家中的老牌子！！睡床者的標準線！！

冬季減價比衆便宜　加贈日曆

順興公司同人鞠躬

愛多亞路廣西路東首　電話九一七一八

恭賀新禧

國曆新年　元旦日起本飯店敬備

特別大菜三天

價目照舊　藉誌慶祝

晉隆飯店謹啟

南京路　電話九一九二九

上海

百業貿易有限公司

北河南路四十八號

電報掛號 "COMTRADE" SHANGHAI　電話四〇八三三　四二七二八　四五九三七號（三線轉接各部）

總經理

大來氣光燈行承裝各項氣光（霓虹）燈牌玻管工程其光亮艷麗省電耐用設計周密早已有口皆碑至訂價之低廉租售辦法之優厚猶其餘事本行並常備霓虹雙喜字壽字與字大減價等燈牌以應各界之需隨時均可租用如有臨時擬裝或管作短期點綴者亦可設計包裝保使顧客滿意

美國威士登化妝品廠"Charm"中文名稱「翠牌」"Lady Jane"中文名稱「麗的珍」"Lovely Lady"中文名稱「愛人牌」三種之香水香粉雪花膏去污膏纖纖膏檸檬膏杏仁膏頭油頭水捲髮水唇脂唇膏眼影膏指甲油及其他各項美容品均經馳名全球本埠各大公司咸有分售

安華製藥廠經銷世界著名進口藥品選辦國產良藥及丸散膏丹出口（如有國產良藥願在國外推銷者請賜接洽毋任歡迎）

恭賀新禧　欲購拜年禮品　請到法租界聖母院路大千世界對面

環球糖果店

電話：七二五一〇　電話即送　不論遠近

應酬顧客特殊犧牲　各種糖果蛋糕西點餅干

明後二天（星期六 星期日）一半價

最後一天照舊半價

[illegible]

今明後三天特殊犧牲　人人歡迎本店標準壽字蛋糕

電話七二五一〇　[illegible]

光華

總號　南號　西號　北號　[illegible]

今日總號南號照常營業

冬季大減價

名貴眼鏡●簡直半價送半價

今日德國白金流線型眼鏡每副四元半

恭賀：新禧　新年

配戴光華眼鏡　預祝一年事業光明

昨日本報發報時間六點五十八分

本埠附刊

一個青年的夢

▲自然將來是會有這麼一天的

棻英

一個青年。也不知是誰。反正是一個中國的青年就是了。他在睡夢中。忽聞街上人聲鼎沸。劈劈拍拍的爆竹聲。夾雜着雄壯的樂聲。與歡唱聲。於是他記起來了。今天是元旦。這是市民元旦大遊行行列的經過。於是他趕着趕出門去。但只見十丈寬闊的街道。是給潮湧也似的男女老幼擠得一絲兒沒有了空隙。他心中一高興。便也身不由主的加入了遊行行列。跟着唱着歌。喊着口號。像瘋狂也似的行進着。這時。街上的電車汽車等等。都無法行駛了。警務人員。雖全體的出勤着。但也無法維持秩序了。市內的交通。除了高架電車。與地底鐵道之外。可說是完全停頓了。

行着行着。若干橫街中的遊行行列。逐漸地幷入了大行列中。人是愈聚愈多了。這麼着的。也不知行了多少路。大家的興致。是愈來愈好了。但這青年。却覺得有些疲乏。於是使盡了力。退出了行列。在一個大廈門前。想暫時休息一下。不意在這大廈門口。還是站不住脚。而給人潮湧進了大廈去。抬頭一看。才知在這大廈中。正在舉行着一個盛大的『實業展覽會』。於是信步的跨入第一展覽場。在這裏所展覽的。是一萬家輕工業工廠的出品。大致共有十萬件之上。雖然在這展覽場中。地位是可容五萬人。但是早已擠得水洩不通。無從插足。於是轉入展覽全國三千家重工業工廠出品的展覽場去。其情形。也正和第一場相彷彿。同時他更轉入農業展覽場。漁業展覽場等。雖然覺得展覽的東西。是既多且精。但不拘怎一個展覽場中。都有無法容身之苦。於是只得退出來。想回家休息。但是路上的遊行行列。還是進行不已。在無辦法中。只得用足了力。擠到了地底鐵道的車站去。以冀搭車回家。

好容易擠進了水洩不通的車廂。才知道車。是直放大操場的。於是他記起了今天的陸海空軍大操。便決計前往。一擴眼界。當被吐出車廂時。他又被人潮湧送到了大操場附近去。在軍警及童子軍等的努力維持之下。他才得喘了一口氣。而站住着。這時。操場上。正由第一百二十五師的坦克車隊。與一百七十九師的化學隊。在表演着。接着。空軍第三十五聯隊的轟炸機六十架。在上空出現。空軍紛紛撐着降落傘。下降。於是下面第一百師與五十八師的高射炮隊。與死光隊。大事活動。一時機聲軋軋。炮聲隆隆。鎗聲更密如爆竹。四下裏觀衆的掌聲與歡呼聲。更如山崩海嘯的一般。接着。他又搭車而往滬口。觀海軍大演習。海濱的人山人海。自然是不用說了。這時。海軍第十七艦隊與八十九艦隊。正在滬口演習對峙戰。雙方自航空母艦上。飛起戰鬥機。轟炸機等。混成了爲濃一大片。蔚爲奇觀。觀衆莫不脫帽。歡呼叫好。

從滬口搭着高架電車。而想找尋歸路時。在車站上。花了二分錢。買了一份報。在車中細細的一讀。他才知現在的中華民國。已是世界的一大強國了。不只軍備與實業。已發達到了邊頂。其他各方面。也無不是平均發達的。在全國二十八省之間。已找不出一個六歲以上的文盲。已沒有任二十里之間。找不到一條公路的所在。也已找不出一個二十歲以上。五十歲以下的失業者了。在市場間。已找不到一件舶來的農產品。或工業品。全國一千餘個大學中。共有外籍留學生十五萬人。但全國的任何機關中。却找不出一個外籍的高級職員。『租界』。『治外法權』。『失地』。『內戰』等等。都是成爲歷史上的名詞了。他正在將信將疑地讀着。又在報上發現着今天尙有『教育』。『歷史』。『交通』。『科學』。『衛生』等等十餘個偉大的展覽。這時。他是已把一切疲勞都忘了。正想逐一的前往參觀時。忽聞耳邊發生着一陣強烈的爆竹聲。把他直驚醒了過來。側耳一聽。才知是隔壁人家。在慶祝着元旦。這時。太陽已爬上了牀上的日曆。照在『中華民國二十六年元旦』的幾個大紅字上。放出了萬丈的光芒。回

□民國二十六年 對上海的希望

仲謀

今日爲中華民國二十六年元旦。照例地。是可讀到不少歌頌善禱的新歲獻辭的。但本刊是不肯空談。專談實際的。所以筆者謹以上海一市民的地位。而來談談今年對於上海的新希望。藉以湊一個熱鬧。

上海。是一個全國經濟的中心。上海的市場平穩。全國也跟着平穩。上海的市場不安定。全國各地。也必跟着而發生不測的恐慌。雖然推行法幣之後。市場已安定了不少。即如最近蔣院長蒙難。上海的經濟圈中。絕未發生意外的騷動。即其明證。但是上海是一個華洋雜處的大商埠。權利是圖的奸商。與投機商人的充斥而活動。也是無可諱言的。所以在防範稍疏時。此輩還是要從中搗亂。如去年最後二三個月中的米市與煤市。曾各掀起了一次軒然大波。險些兒因一髮而牽動全身。而影響及於整個上海的經濟界。便是一例。所以我希望今年上海各業中。都以整個爲前提。而嚴防着奸商及投機家的操縱與活動。使上海的經濟地位。邁於絕對的安定。而使各業。都得因之而平均的。普遍的。而且循序的繁榮。

第二個希望。是希望一般的教育與智識的發達。這是改造上海社會生活的大前提。在已往的一年中。我們似乎太忽略了這個問題了。今年我人當多加注意。在目前。有智識者。求得更多的智識。果然是需要的。而使沒有智識者。得到水平的智識。實是更爲迫切的需要。所以我希望從今年起。負有社會教育之責者。應積極的設法。使每一個平民。都能受到相當的生活教育。若是這個問題。能得相當的解決。那麼。現在所認爲不易解決的一切問題如國貨的提倡。秩序的維持。道德的提倡。節儉的推行。衛生的發展等等。都不難迎刃而解了。在已往一年中。對於這些問題的不易解決。大家都把整個的罪惡。壓迫着智識階級以及生活優裕者去擔負。這是錯誤的。因爲在上海。實在還是無智識的民衆。佔着絕對大多數。而此絕對大多數的無智識者。在實際上。是這些不易解決的問題的中心。若是這些問題。永不能得解決我們的社會生活。也永無改進之望。這一點。是希望我們這個社會之間的有心人。加以注意的。

要解決這一切不易解決的問題。一方面。果然必須灌輸以基本的教育與智識。同時。別一方面。也須努力的設法。而使此輩無智識者。有安定的生活。從已往的不少工潮中。我們已可得到一個教訓。那便是每一工潮的發生。總不外下述的二個原因。一個是被煽動。還有一個是生活的受到壓迫。前者。可因智識的灌輸而防除。但後者。是必需另求解決之道的。在過去一年中。上海的生活指數已平均的高起了百分之二十左右。一般人的生活的困難。自然是不用說的了。在這一點上。我們也該希望當軸者。在可能範圍之內。設法的使物價相當的低落。幷設法使收入不豐者。得到更低的生活方法。如在去年一年中。所出現的平民新村。平民食堂之類。都是極可提倡的方法。若能更擴大而組設平民合作社。以及集團生活等。我相信一般的生活。當能也得相當的安定。所以我希望在這一年中。治本的。減低生活指數。治標的。提倡平民福利事業。上下努力的積極進行。而放着異彩。

上述的三個希望。雖然是三個問題。而在骨子裏。是息息相關的。所以要實現這三個希望。而收指臂之效時。不可少的。是全體上海人。通力的合作。這一點。我想凡是上海的市民。誰願是義不容辭。而樂爲努力的吧。回

新禧

恭賀

茂昌眼鏡公司 同人鞠躬

新年假期總店支店照常營業

南京路英華街大東茶室對面

摩登照相

專門沖晒

贈送放大

四寸美術照一元得十二張　贈送十寸美術放大一張

六寸美術照一元半得四張　贈送十四寸美術放大一張

免費沖洗●加送放大

代印價目

▲影戲片每張洋二分半　▲七〇二〇每張洋二分　▲一一六每張洋三分　▲一二〇每張洋四分　▲一一八每張洋五分　▲二二二每張洋六分　▲明信片每張洋七分

代印滿洋二元加送十寸放大一張

滑稽大王 程笑亭 管无靈 今日宣誓就職

▲下午五點鐘起在李樹德堂電台週波九四〇

（霞飛路正章元日特電）：程笑亭管无靈應本店之聘。定今日下午五時起在李樹德堂電台宣誓就職。並邀名手撰作及新編滑稽劇本。屆時尙有何雙呆沈小亭滑稽。每日下午六點一刻起在新新電台（週波七八〇）及大唐麥唱片每日下午五點半起在東南電台播送。並保留請各界點唱。

（霞飛路正章三十一日電）：程管實爲內容。已定「優益播選」。本店新編之滑稽外。尙有何雙呆沈小亭滑稽。屆時在各節目中詳細報告。

（霞飛路正章一日又電）：本店播音除程管之滑稽外。又有優待辦法。屆時在各節目中詳細報告。

（霞飛路正章卅一日快電）：茲定於一日由各節目詳細報告乾洗細細皮貨方法及價目。本店電話「不洗洗勿污」。即八三三二一。收聽上列各節目之聽衆起見。節目定於一日由各節目詳細報告。

霞飛路六百號馬斯南路東首。歡迎各界屆時蒞臨。幸希各界屆時參觀。

正章月報今日出版內容精彩函索即寄

潘雍鍔醫師 濟美治療院 爲改訂診章事公告

敝院自二十四年三月二十一日開診以來民國二十六年一月一日起上午九時至十二時角現改爲法幣二角下午休息半天其餘悉照原例除先約定時間外並未改訂以昭誠信除此佈聞 [illegible]

濟美專門外科治療院掛號處啟

新閘路

董天頤 國藥號

補藥膏方照碼六折

犧牲品 人參再造丸 每元六粒

四川白銀耳　每兩二元
林公虎骨酒　每瓶五角
乾坤大造丸　每料二角
十全大補膏　每斤二元

[illegible]

備贈廿六年日曆

全國最新型最進步之眼鏡商店

茂昌

總店 老北門口轉角　支店 南京路雲南路轉角

冬季大廉價大贈品

本公司歷屆年終，爲酬答一年來各界之惠顧隆情起見，故特舉行大廉價大贈品，以表微忱，對於售價之低廉，早爲同業先鋒，所贈物品件件精美實用，務使顧客得到真正滿意。

茂昌老牌擋風眼鏡……每副五角至一元
夾金博士架托力克驗光眼鏡……每副五角至一元
美國夾白金托鼻眼鏡……每副一元八角
AOC紅金剛花托鼻眼鏡……每副七元二角
德國夾白金客而唯眼鏡……每副四元五角
國產冠軍新生明德光眼鏡（保用十年）……每副減售四元
德國蔡司目樂光眼鏡……減售八折
獨家經理德國蔡司別克塔眼鏡片……特別廉價

額外可得五大利益

(1) [illegible]
(2) [illegible]
(3) [illegible]
(4) [illegible]
(5) [illegible]

廿六年之茂昌更進一步服務社會

1. 到茂昌購配眼鏡，天天有希望，還本希望 [illegible]
2. 驗光室之新設備，完全用自動儀器 [illegible]
3. 驗光師和營業員，對顧客服務誠懇 [illegible]
4. 電話購貨，特點，可送貨樣上門全部 [illegible]

恭賀元旦 柏林糖菓店

今日破天荒　起大減價三天

◀各種犧牲品列下▶

奶油巧格力　每磅五角五分
花生巧格力　每磅五角五分
杏仁巧格力　每磅七角
胡桃巧格力　每磅六角
果仁太妃糖　每磅五角
奶油水果糖　每磅二角三分
俄國太妃糖　每磅三角
奶油太妃糖　每磅四角
白塔方蛋糕　每只八分
美國MACKINTOSH什錦太妃每磅七角八分

其餘各種貨品請聽中西電台話家一報告

茶會子蛋糕　每只四分
奶油西點　每打一角八分
特別西點　每打二角五分
牛肉麵包　每打三角
奶油麵包　每打二角
赤豆麵包　每打五角四分
梅花全姆餅干　每打二角
什錦新花餅干　每打二角
奶油葡萄麵包　每打二角
五彩錫紙零整批發

首先創製 壽字蛋糕獨一無二

地址嵩山路西首霞飛路一五五號

（播音節目）中西電台（週波1040）上午十時起請聽四明講卷歡迎點唱

代售龍鳳猪油湯糰 每盒五分 每一角贈玫瑰一包 請速預定

電話八一七五六號

禮查飯店 跳舞廳

裝璜改新 富麗堂皇

茶舞 每日舉行 下午五時一刻至七時半 門票五角

舞餐 星期六舉行 下午八時至二時 每客四元 不喫晚餐者無其他需費

定座電話四二二五〇

四大補品 一滴香霜 買一送一 免費奉送

四馬路 中西大藥房

二日三日四日無報本院一切照舊

今天元旦開映四場
（日）上午十時 二時半 五時半
（夜）九時一刻

今天·明天·後天·每日上午十時加映一場

擷取精華，國產巨片，都來歸我
金銀嵌裝，富麗輝煌，不啻皇宮

金城大戲院

北京路貴州路轉角

電話九〇一一四號

座價 三角 四角 九分七 七角 一元

領銜 美人王 金燄

（小明星）陳娟娟 金崙

壯志

王次龍 韓蘭根

田方 黎明健 施超 章志直 宗由 周鳳文

十二大明星通力合作

每場加映

綏遠前線新聞

新華影業公司敢死攝影冒險赴前線攝取

全部有聲 全部精彩

中央攝影場攝製 蔣委員長抵京况盛新聞

·傅作義將軍像·

傅作義將軍演說 百靈廟實地戰蹟

如此挺硬之演員陣線幾曾見過？

王人美

金焰

陳娟娟

金崙

王次龍

韓蘭根

田方

施超

黎明健

章志直

宗由

周文鳳

新華影業公司非常鉅製

恭賀新禧　金城大戲院全體同人鞠躬

在此人心極度振奮之中
謹以最大的忠忱與
全國熱心同胞相見

金焰 王人美 主唱 本片主題歌十分精彩！

贈券暫停

凌雲

天災人禍，餓莩載途，同嘆有家變無家！

拒盜抗敵，橫屍遍野，齊向死路找生路！

萬馬奔馳！千軍騰躍！一片荒漠！無限愁思！

耗大量資本 傾全力攝製

「中華無線電研究社自製中華通錄音機錄音」

珍奇·收穫·鄭重·誌謝

本片在鄭州北平等地攝取外景蒙河南綏靖主任劉峙將軍淞滬警備司令楊虎將軍予以種種便利並借給機關鎗追擊炮小鋼炮等軍用品使本片所有戰爭場面增色不少特此鄭重誌謝

監製 張善琨

編導 吳永剛

攝影 薛伯青 余省三

佈景 張雲喬 茅愚言

收音 陸元亮 林秉憲

作曲 洗星海

新華畫報

第二年第一期今日出版

本期二十八頁圖畫版面全部獻給 壯志凌雲

正在優待訂閱 期中 全年一元 每一定戶贈新華公司男女明星照片一幀：

訂閱處 上海愛多亞路四三三號

就是我照相

地址南京路新新公司後面　電話九六〇六一號

本室主人吳小松親自攝影

贈送彩色放大　加送精美　陰陽對照　日曆

一元
四寸藝術照相十張
贈送十寸彩色放大一張
再送原照底片一張
加送精美日曆一組

一元半
六寸藝術照相三張
贈送十二寸彩色放大一張
再送原照底片一張
加送精美日曆一組

一元
八寸半身藝術照相二張
再送四寸照相一張
再送原照底片一張
加送精美日曆一組

十八寸放大照相一張　一元半　加送精美日曆一組　再送四寸照相一張
廿四寸放大照相一張　一元九角　加送精美日曆一組　再送四寸照相一張

一角商店
TEN CENTS SHOP

政府註冊　中國首創

◀犧牲品▶　凍瘡藥　水膏每種一角　已讀未讀包退洋

皮夾鏡子木梳（全套連銀一角）　人造金　本牌牙刷每支一角　犧牲三天　14K自來墨水筆每支一角　全鋼洋刀每把一角　四裝袖扣每付一角　銀色錶帶一角　雪花膏大瓶一角

一百餘種賀年片　四十八張特價一角

上海大新街三馬路南　即湖北路二百十一至三十三號

●偉大贈獎● 贈上加贈　●祇有七天● 八號開獎

增闢　五分　糖菓餅乾食品　開幕紀念

特約犧牲　馬寶山餅乾　每包五分

頭獎 二百元上海銀行二百元一張　二獎 一百元一張　三獎 五十元一張

購貨二角・贈獎券一張・多則類推

購滿四角加送火柴皮盒

新年獻詞
吉人

從掛上的新日曆上，我們知道現在又是民國廿六年的新年了。新年帶來快樂的種子，它能使勞碌的人得到休息，但是新年的時候，也正是人們決定新計劃的時候，假使我們對於過去的生活不滿，想得到更多的光明，那麼就不可錯過這歲首的新年。創造光榮的事業，需要銳敏的目光。所以凡是目力有病態者，從新年起，應該配戴光度最準確的「愛目」眼鏡，刷新自己的目光。進「茂昌眼鏡公司」之門，便能獲得目光流利，前途幸福無疆！

長篇小說　惜分飛
顧明道　四四八

第十九回　一柄遮來邪辭誘婚　千金散去豪博結儕

心禪道。約需七百元左右。老太太現在不妨先交給我五百元。我再來時可以把根單牽閱。再和你清算。且把佛前供的花帶來給老太太戴在頭上。可以永遠沒有頭暈目眩之疾的。老太太你以為如何。杜太太一聽心禪所說的數目。起初似覺太貴一些。然細細估計。嘗冀弄起四十九天道塲。那麼此數也並不貴了。現在自己手中所有積蓄的現款祇有三百多元。不足之數祇得等兒子回來再和他商量。所以伊正躊躇着未即回答。恰巧伊媳婦項錦花闖了進來。心禪知是少奶奶來了。怎敢怠慢。忙立起行禮。想要乘機說幾句湊趣的話。誰知錦花是個新女子。並非杜太太一流侫神信佛的人。所以也不同禮。站在室中。「手叉了腰。」一手指着心禪問道。你這和尚從那裏來的。怎麼陌陌生生。無緣無故。跑到人家門上來。是何道理。心禪一聽這幾句話。又見錦花面色凜然。如罩着一層嚴霜。便知這事壞了。只得帶笑說道。女菩薩不要錯怪。我到府上來也可說是有緣的。貧僧是五台山上的高僧。雲遊至此。並非走江湖的緣化和尚可比。恰逢府上老太太是佛門弟子。所以談談。錦花道。那麼你們談些什麼呢。錦花這句話好似問心禪。又好似問杜太太。杜太太只得把心禪方纔講的話告訴一遍。且說我也尚有些躊躇未決要待梓兒回家時商量了再說哩。

從今起
方國興

從今起、人人都用國貨。個個都能愛國。
從今起、全國一致團結。鞏固中華民國。
從今起。共同剷除敵匪。努力收復失地。
從今起、舉國和平統一。雪除以往恥辱。（戊）

▲迎一九三七年　（張壽）

今年的希望
巴玲

民國二十六年的新年已經降臨了。在新年裏。自然應該說些吉利話。那末、作者就提出幾個希望來吧！

（甲）希望政治方面：
㊀能積極的建設廉潔政治。剷除貪官污吏土豪劣紳。
㊁從速完成地方自治。壯丁訓練。以及嚴密保甲組織。并發揮其力量。
㊂嚴禁鴉片。實行禁毒政策。務使整個國家之中。沒有一顆烟犯存在。

（乙）希望教育方面：
㊀實施生產教育。訓練青年。手腦並用的技能。一反已往虛偽教育的積弊。
㊁實施義務教育。並減免其學費。使全國兒童。不論貧富。都有入學讀書的機會。

（丙）希望社會方面：
㊀能一致提倡國貨。服用國貨。養成以服用國貨為榮。唾棄外貨為恥的心理。
㊁厲行節約。減少不正當的消費。以保存社會民族的經濟力量。

（丁）希望一般青年方面：
㊀剷除消極頹廢的思想。振發精神。向着奮鬥前進的路上走去。
㊁鍛鍊健全體魄。為應付非常時期的準備。
㊂培養科學興趣。從事研究一切真理。樹立創造新國家的基礎。

雪懷首創　電影照相　不同凡響

慶祝新年特殊貢獻
贈送華貴放大加贈化妝香品

雪懷

電影人才　電影技巧　電影藝術　電影姿態　造成最著名雪懷電影照相！

新新公司後面慈安里內

●四寸　電影照相一元四張　贈10寸華貴大張放大一張加贈化妝香品一元●
●六寸　電影照相三張元半　贈12寸華貴大張放大一張加贈化妝香品元半●

四大補品　買一送一　十六歲小姑娘　一律八折出售　中西大藥房　四馬路

同葆元國藥號　冬令補品及藥劑等一例平價
神効凍瘃水　觀音百補膏　神効凍瘃膏
●秘製濕氣藥●　人參再造丸　●神効痢疾散●　人參活絡丹　●秘製白濁丸●
海寧路北浙江路口　電話四六四五三號
凍瘃膏凍瘃水一浙江路利利士產公司小沙渡路馬白路仁濟堂荊州路鎮天生及各烟紙店均有分售
附啟　招請男女推銷員專售凍瘃藥水藥膏鋪保現金保均可

四大補品　買一送一　明星香皂一角六分　中西大藥房　四馬路

恭賀新禧
代客贖當　專收洋金　金價每兩抬高二元
專贖鑽石翡翠珍珠赤金紅藍寶
分辦事處（一）南京路大通銀行大樓（二）愛多亞路巴黎大戲院斜對面五七五號電話八二五一六
總店斜橋貝勒路底陸天寶金店同人鞠躬

藝海

銀星醜史（一得）
▲派拉蒙出品　國泰映▼

梅蕙絲是個多才多藝的好萊塢影人。在純藝術的立場上說。她是該給我們崇讚的。因為她不但在演戲方面。作風能夠別具一格。就是對編劇撰寫對白等等工作。也都勝任。這是說明了她在好萊塢女星之中是不平凡的一個。

她的過去作品不多。但是「地獄之花」和「儂本多情」兩片。一下子便揮發了她萬人的光芒。鞏固了她的銀壇地位。去年她的「風塵奇女」也是接續獲得十分優秀的成績。

以她的作品的內容檢討起來。那麼差不多都具有着一貫的敘寫對象。她正是擅寫一個下流女子的內在痛苦的。因此她的演技上。似乎風騷淫蕩。而劇的本質。却是有力地勾劃了在下層階級中女性被逼出賣靈魂與肉體的姿態。雖然我們覺得一部僅具暴露性的作品。未免太成傷。消極。但它到底飽滿着一般片所不能有的諷刺和幽默。

在「地獄之花」「風塵奇女」等片中。梅蕙絲都是扮了下流的女性。她的勾惹男子。顛倒一切。在她的作風上。是極生動地把冶蕩魅惑的性格流露出來。或者有人把她看不入眼。但這或許是曲解了她的演藝。至於一般紳士們的瘋狂加以擁戴。那另是一件事了。

這部「銀星醜史」"Go West Young Man"中的她。扮的可不是下流女性了。相反的。她正是演了一個高貴的電影女明星。然而。梅蕙絲採取這個劇本。並不會改變她的作風。仍然以淫蕩的姿態出現。而且格外加強諷刺的力量。不過這種諷刺性。在一般觀衆。以自身處於較「高貴」的地位。而不容易理會的。

元下公司
新鮮牛肉汁　每日一送每月洋四元
新鮮童雞汁　每日一送每月二十元
通函電話均可訂閱
地址西門內沟沙場　寶裕九二五九號　南市電話二一二二二

時間
肆章

眼睛一睒、
一秒鐘去了。
一秒鐘一跳。
一分鐘過了。
一分一分過去。
一點鐘跑了。
白天、黑夜、黑夜、白天。
一日、一週、一月、一年。
像飛快車的輪子。
向前狂奔。
莫說有明天。
莫道還有來年。
少年不努力。
老大徒傷悲。

內科肺癆專家馮善標
專治肺癆重症　明費用　秘方合製為丸　一得有驗　肺器發　一律不取檢驗
診所法租界霞飛路白爾部路漁陽里三號　星期照常　電話八一三七三

華陀仙師秘方　補氣尅烟散　元旦贈券

四大補品　買一送一　兩磅雪白霜　減售五角正　中西大藥房　四馬路

亞歌 OK 商標 公司
一九三七年無線電界驚人貢獻　本公司最新出品美國WILSON自差式交流收音機
NO.404 四燈管交流　定價每座洋卅六元
NO.503 五燈管交流　定價每座洋五十二元
為優待各界試用起見　對碼照一律半價犧牲　全部考戲大贈再折

五大特點!!

同時出賣原有貨品	No.401 交流四燈機	減售	九元
	No.501 交流五燈機	減售	十元
	No.503 式交流五燈機	減售	念五元六角
	No.502 外差式交流六燈機	減售	四十四元
	No.701 外差式交流七燈機	減售	五十二元
	No.603 外差式六燈旅行機	減售	四十八元

ELIZABETH ARDEN
阿頓女士化粧品
●重要報告●

倫敦阿頓美容院之化粧專門家來恩女士，將施用最新式之阿頓化粧品，公開為各界化粧，價目按倫敦市價計算，倫荷垂詢，一概免費，自二十五年十二月三十一日起至二十六年一月二十三日午刻止在南京路哈同大樓候教詎知屆期各界惠臨者踴躍異常致哈同大樓不敷應用爰於二十六年一月一日起改在南京路外灘華懋飯店（沙遜大廈）四五三號敬請各界光臨指教並希先期向屈臣氏藥房及各支店或大新公司預定日期及時間以便恭候，而免向隅

倫敦最新式之阿頓美容院美容專家來恩女士到滬公開為各界化粧敬請各界光臨指教並希指定日期及時間以便恭候
日期　一九三六年十二月三十一日至一九三七年一月二十三日午刻
地點　南京路外灘華懋飯店（即沙遜大廈）四五三號

總經理處南京路七十一號　屈臣氏大藥房
第一支店靜安寺路一一七五　第二支店霞飛路九六五
分經理處南京路　大新百貨公司

國際大飯店

茶舞三日 同慶新年

▲日期▼ 一月一二三日

時間 下午五時至七時半

定座 電話九一〇一〇轉十四樓摩天廳管事

鳴翔公司 犧牲品

冬季大減價 贈送精美日曆

本公司抱定薄利多銷主義。將全部皮領大衣各貨一律削價。各種皮貨特別低廉。請各界士女參觀比較。方知其價廉物美。

恭賀新禧 鴻翔公司同人鞠躬

優等海勃龍女裝大衣……每件四十元
黑細洋狐皮領女裝大衣……每件十六元
黑細呢林克司皮領女裝大衣……每件十三元半
鏡面呢胖生皮領女裝大衣……每件三十五元
各種女裝皮領大衣……每件九元五角

以上價目每人限購一件再送精美日曆一組

地址四馬路大新街東首 電話九一四五七

偉達飯店

摩登裝潢 顏色浴間 清靜別緻 殷勤招待

霞飛路九九三號 電話七四四七七

集成麥精魚肝油

▲味最甘美 ▲營養最富 ▲貨精價廉 ▲買一送一

本品調製適宜當場試服保證絕無腥臊內含多量維他命甲及維他命丁最能增進營養抵抗病菌補肺補腦堅強骨髓冬令進補唯此最宜大瓶一元半小瓶八角連同奎寧生髮水等多種一併買一送一電話採購立即照奉

總店南京路拋球場 電話九一一四〇 分店老西門外中華路 電話南市二一八五二

集成大藥房

要領男女嬰孩者鑒

[illegible]

(專治)腎虧遺精

發育不全 漏精白濁 精枯力弱 生殖無能

[illegible]

張友竹先生畫展

歡迎參觀

(日期)元旦起三日止 (地址)上海五馬路中央大旅社三樓三〇四號

名產 紹酒 大王

方壺花雕

色香味美 爽朗不同 美術裝璜 透體相宜 電話叫酒 快車即送 不限遠近 送力不收

方壺酒廬 電話九五四八六

買一送一

威靈麥精魚肝油

科學提煉。味美無腥。強身健體。唯一補品。二磅大瓶。一元五角。買一送一

經售處:先施,永安,新新,大新,四大公司,西藥部,華美,中西,五洲,中英,大英,大陸,新亞,中美,萬國,中法,冠生園,太平洋,大東,良濟,寶大,福利等各大藥房

[illegible]

一方面。梅蕙絲是更刻劃表現了她的淫蕩。把一個使萬千人瘋迷的女明星底私生活暴露出來。一方面却又可以看到她如何運用她的手腕。玩弄一般男性於手掌之中。一個議員給她迷住。爲了不能接到她的電話。竟然神經過敏地把電話線中接線電的閒話。誤聽做他的心上人的事情。因而便忘了軒然大波。也給她一個開到苦研究機械學的青年。一再的引誘。情不自禁地和她接吻。這樣又鬧了一齣戀愛的喜劇。除這兩個人物之外。那麼我們再看在片的開頭。就映上電影院放映梅蕙絲影片的一節。這一節是更幽默地寫幾個男性如何給她玩弄甲上了當告訴乙。乙却忠言逆耳。仍甘受其擺布。……這些把一個社會所公認的『高貴』的女性。挖苦得太淋漓盡致了。

至於一個女明星受影片公司的束縛。却爲了怕她戀愛男人。而累及她的號召力。這也是很有意思的笑話。

全劇對白的精彩。尤爲絕倒。梅蕙絲在這片中。演技愈爲淫蕩風騷。眉目傳情。全身擺動。實在教人『吃勿消』之至。她又在片中唱了一支短短的歌。華倫威廉和雷道夫司各脫等配角。都極優秀。

哈樂惠的導演手腕。也非常簡潔生動。

筆者敢說這部『銀星豔史』諷刺喜劇是梅蕙絲的骨子戲。

『銀星豔史』之一幕

月缺難圓 (馬丁)

專演:Howard Hawks
主演:愛德華亞諾
出品:聯藝公司發行
開映:大上海影戲院

Come and Got It

㈠愛德華亞諾的演技

稍稍留心美國影壇的人。大致總不會忘記這一位身材高大而肥胖的愛德華亞諾。他在美國所有男演員中間。是一個已負盛名的演員。他常常飾一個中年而又老辣的紳士。他那種洗煉而又沉着的演技。使他所演的劇中人。得到極好的效果。我曾經看過他好多齣戲。我真歡喜他那種粗豪。直率。而又有男子一種亢直風度的演技。尤其是在他主演的『鑽石大王』和『罪與罰』裏。在『鑽石大王』裏。他表演一種豪爽。亢直。崛強。氣昂的風度。實在老辣透了。而在『罪與罰』裏。他飾的那個警察廳長。他表演了一個胸有成竹。而又非常機警的警探長。他把那種性格。刻劃得生動洗煉極了。

我覺得愛德華亞諾是美國男演員中間一個非常可愛的演員。不單單他的演技是那樣老辣。同時愛德華亞諾他有一種獨創的風格。他是那麼沉着。那麼瀟洒。一種男子們豪爽氣質中的瀟洒。

㈡悲喜劇的構成

『月缺難圓』是一支很生動的Melodrama。全劇故事是那麼曲折。情感是那麼濃馥。同時因爲全劇用了喜劇的形式。去寫一個淒愁輕鬆的悲劇。同時更因爲心理刻劃的深刻。全劇中的人物。和他們的心理姿態。都現得異常生動而活潑。

在這個劇本演出的效果上。我感覺到悲喜劇的構成。在這裏是有着很高的成就的。第一。因爲劇作者寫一個中年人由戀愛狂熱的心理姿態中跌入痛苦。失望的深淵裏。在悲劇的氣氛上是十分成功的。第二。寫喜劇的氣氛。這裏有兩對愛侶們的歡笑。與一個狂想的中年紳士的笑。劇作者是那樣可愛的。爲我們刻劃了戀愛喜劇的氛圍。

所以。以悲喜劇的形式來說。『月缺難圓』是有着很高的成功的。

㈢演出的效果

全劇演出效果大致都很強固。尤其是最後巴尼因追憶二十五年前他熱戀的洛姐。致看見老友史璜的女兒洛妲以後。他對她的熱戀。對她的愛慕。都處理得非常强固。

尤其是最後在衆人獻笑狂舞聲中。巴尼擊着三角鈴。呼衆人就餐時。巴尼看着洛妲和他的兒子挽着手出去。他的眼睛裏。充滿着一種痛苦的眼淚。這個高潮的確使人感動的。

全劇中幾個人物。都抓得很緊。那個女書記。洛姐前後兩個不同性格的女人。都很洗煉。論演技。愛德華亞諾是很成功的。女主角法蘭茜絲芳曼一人兼飾二人。前後個性。妄能完全迥異。她實在是一個可愛的演員。喬麥克拉演技尚老練。飾史璜的華脫爾白萊爾一種滑稽而善良的性格。也好極了。

短片有五彩卡通米老鼠『歌劇大會』也很可愛。

英烈傳 ㈢ (續完)

電影小說

"The Charge of The Light Brigade"

華納公司新出品 埃洛爾佛玲領銜主演

喬佛萊把命令公佈了。不到十分鐘。營門大開。野蠻的士兵浩浩蕩蕩進來了。凱培爾參將領着手無寸鐵的兵士。開拔出去。在他們後面跟隨着婦人小孩。緩緩的向着河邊行去。

在河的兩岸。那裏有許多船隻在等候着。站着很多的蘇里斯坦兵。各人都拿着長槍。向那些婦孺們注視着。喬佛萊立在污泥的水裏。扶着他們走上船去。

蘇拉特可汗站在岸上。和他一起的還有烏羅諾夫將軍。他們坐在雄偉的駿馬上。等到大家都上了船。酋長把手一揚。蘇里斯坦兵舉槍齊放。婦孺的慘呼聲。幾乎把槍聲都遮沒了。但是他們還不肯停止。並且涉水過去。把燃着的火把。向船上亂擲。喬佛萊最後還救護埃爾莎。逃出了險境。

緊着河邊。蘇里斯坦人正把那些從船上捉來的活人。押同營盤中去。英國人活着的已經很少。祇有凱培爾參將。宋威德夫人和她的嬰孩。再和幾個很少的騎兵。但是回到營盤以後。終於給他們慘殺了。等到喬佛萊回到羅哈拉。領兵前去報仇時。土兵却又棄城而逃了。

喬佛萊到總部沒有好久。據梅茜菲爵士說。因爲軍政部探悉蘇拉特同着俄國人。避難在克里米亞的近處。現在要令二十七團開拔到西巴斯圖坡去。給他們每一個人一個雪恨的機會。讓他們的利刃刺入一個野獸般的仇敵的肚子裏去。

喬佛萊回到營裏去不多一會。忽然埃爾莎前來找他。她今天好像更加美麗了。

『潘里到克里米亞去了。』埃爾莎幾乎要哭出來了。『哦。喬佛萊。他會被殺的。』喬佛萊。『我知道他會被殺的。』喬佛萊的聲音中帶着酸楚的味兒。『埃爾莎。你總有一天要對我說實話的。爲什麼不就說呢?』『我愛他。』她簡單的說。

埃爾莎走近他的身畔。握着他的手。『你爲什麼到現在才告訴我呢?』喬佛萊的聲音很是安靜。『我從羅哈拉同來就想對你說。哦。喬佛萊。我很抱歉。』她眼睛裏已經流下淚來了。『那也沒有什麼。你不必如此了。』他說。『潘里不會發生危險的。你瞧。我也要到那裏去了。』

『如果你不見外的話。你可有什麼信帶給潘里嗎?』他又說。

『祇有一個信。』埃爾莎說。『告訴他。他的哥哥是我從未遇見的第一個好人。』她和他握握手。就跑出去了。喬佛萊立在篷帳整理衣服。他竟忘却在整理些什麼。淚珠兒從他的兩頰直滾下來。

『英烈傳』之一幕

俄軍的砲聲。在巴拉克拉瓦高岡上隆隆的響着。在堡壘上面。烏羅諾夫將軍和蘇拉特可汗。正提着望遠鏡。在窺視三英哩外英國軍營的活動情形。但是他們的望遠鏡。看不到那白色的圓形營帳裏去。那就是英國軍官工作的總司令部。喬佛萊少校正坐在一張小桌上。當他在閱讀手上的公文時。他的眼睛特別擴大着。原來這是拉格蘭大將的命令。上面說:

『接到這命令後。你須把輕騎兵隊退到西南方距離現在地點三千米的地方去。』

喬佛萊對着這命令看了好久。然後跑到門前去。向着高岡瞭望。他知道烏羅諾夫將軍駐紮在那裏。蘇拉特可汗一定也在那裏。這是他的機會。他這樣自忖着。回到桌邊。他又去看那命令。然後把它撕毀了。另外取出一張紙來。在上面寫着:

『輕騎兵隊速速進攻。去奪取巴拉克拉瓦高岡上敵人的地位。』

他並且在那公文上冒簽了拉格蘭大將的名。然後封好。把這命令合送達彭甲明爵士。

彭甲明爵士點點頭。『你去告訴兵士們吧。』喬佛萊跳躍着離去了。找着一個侍從。對他說。『去找着潘里少校。並且請他馬上來看我。我在營根裏等候他。』

電影情報 (一得)

久無聲息之月明影片公司。近與民新影片公司合作。並決定第一片爲『紅粉殲仇記』。按該兩公司均有過去之歷史。民新亦係最近重振旗鼓。努力攝片者。計民新單獨之出品。已有林楚楚黎鏗之『母愛』及即將公映之『新人道』『靈肉之門』等。

天一影片公司香港分廠。不幸曾兩度遭同祿。現該廠已由邵醉翁之弟邵仁枚着手整理。並易名爲南洋。第一片爲『廣東王先生』云。

中央攝影場對新聞片素極注意。蔣委員長於十五日出險。二十六日抵京。該項新聞片已由中央攝成。而於昨日(二十八日)在本埠各院放映矣。聞該場近又派員赴綏實地攝製抗敵影片。想抗敵將士在冰天雪地中。爲國奮力之勇敢場面。不久可一一映現於吾人眼簾前矣。

恭賀新禧 國醫徐耀會鞠躬 恕不另柬

恭賀新禧 吳華泰律師鞠躬

事務所三馬路貴州路口墾業銀行五樓 電話九三九五四 住宅貝勒路梅蘭坊四號 電話八五一三九

聲明支票作廢

[illegible]

白濁試診贈藥

愈後收費辦法 取信消極病家

[illegible]

院址[illegible] 康寧醫院謝敬時醫師啟

上海郵政管理局封發郵件時刻表

寄件處所	舟車名目	日期	平常信件封發時間
▲長江各埠	火車及輪船	每日	八點半及廿一點
▲北洋各埠(除左列各埠)	火車	每日	七·八·半及廿三·半
威海衛 煙台(如當日無船開往上列二埠所有信件則由京滬及津浦鐵路)	盛京	五日	八點 分
青島及大連(由京滬及津浦鐵路運至濟南轉)	青島丸	四日	七點十五分
▲南洋各埠			
鄞縣(寧波)	新寧紹 成新江天	每日除星期日	十五點五十分
永嘉(溫州)(永嘉信件如當日無船開駛則由溫杭路轉遞)	湖興	四日	十五點四十五分
閩侯(福州)	山東	四日	廿二點 分
廈門 香港 廣東(香港廣東兩埠信件封由該船寄遞之郵件)	濟南	六日	廿二點 分
汕頭 香港 廣東(香港廣東兩埠信件之郵件)	海貞	二日	十點 分
香港 廣東 一信件	格尼阿發里克	二日	十點 分
▲國外各埠			
澳洲紐絲綸印度支那及菲律賓等	瑞大卡克	二日	廿一點 分
香港 澳洲紐絲綸印度支那	康脫佛田	五日	十點三十分
馬來亞南洋羣島蘇彝士及歐洲	加拿大皇后	廿八日	廿一點 分
日本坎拿大美洲及歐洲	淺間丸	八日	廿一點 分
日本檀香山美洲及歐洲			
德國及平堡(轉寄僅由該輪寄遞郵件及註明由該輪寄遞郵件)	沙耳蘭	四日	廿點 分
日本高麗各埠	長崎丸	四日	廿點 分
台灣	上海丸	四日	廿點 分
菲律賓	芝蘭加	五日	廿點 分
蘇俄及歐洲各國(經由西比利亞)	火車	每星期二三五六	廿一點 分
▲航空郵件			
香港、印度、暹羅、緬甸、歐洲、安南	荷蘭航空公司及航空公司[illegible]	五日	十點卅分
印度、錫蘭、緬甸、暹羅及澳洲、美洲	由香港接中國航空公司[illegible]	五日	十點卅分
英、歐洲、美洲、南洋及印度、緬甸、澳洲	由香港接航空公司[illegible]	每星期三	廿二點 分
歐、亞、非洲、澳洲及南美、印度、安南	由廣州接中國航空公司[illegible] 馬賽	每星期三	廿二點 分
各國內埠			
鄭州 西安 蘭州 寧夏 洛陽 包頭	歐亞航空公司	每星期二五	五點 分
西京(西安)	同上	每星期二	五點卅分
北平 天津 青島	同上	每星期三	五點卅分
南京 海州	中國航空公司	每星期二三六	四點卅分
南京 九江 漢口 沙市 宜昌	同上	每星期日除外	五點 分
萬縣 巴縣 成都等埠	同上	每日除星期日	五點卅分
溫州 福州 廈門 汕頭 香港 廣州等埠	同上	每日除星期日	五點卅分
梧州 桂林 柳州 南寧	同上	每星期二四	五點
蒙自 河內 梅菉 瓊山(瓊州)等埠	西南航空公司	每星期二四六	五點

國內掛號郵件提前三十分封發 國外掛號郵件提前二小時封發

包裹郵件須照上列時刻提前交寄 ◀國內快遞郵件較平常郵件封發時刻須移後三十分鐘封發

第三十四期 美術生活

聯合定閱 新聞夜報 美術生活 兩種 全年祇收五元 外埠加郵一元

每冊定價五角 定閱全年本埠五元 外埠五元二角

總經售及代定處 上海福州路二七一號 作者書社

聯合定閱處 上海漢口路二七四號 新聞報館 定報股

三一印刷公司出版 新聞報館總發行

本期內容提要

封面:人像(天然色攝影)

浙江文獻特輯

天一閣寶(彩色)·吳越文獻·浙東遺像及祠墓遺蹟·浙東遺物·唐越窰臺(彩色)·浙東遺墨·書·字·鈔本·浙明代文獻拾零·浙太平天國文獻拾零·唐越窰水盂(彩色)·浙典籍文獻·刻書·藏書

美術攝影特輯

人體(天然色攝影)·[illegible]

附錄:新聞夜報播音圖

讀者注意 本刊合訂本

第一卷 第一期至十二期 第二卷 第十三期至廿四期

金脊充皮封面 裝璜精美絕倫

每冊實價六元 外埠加郵費五角·第一卷現僅餘十五冊·售完爲止不再加印·請直向美術生活社購定(上海長明路福安里二十號)

橫痃

諸瘡腫硬 一吃就消 化毒丸

[illegible]

大同藥房

點穴推拿 瘋科

男婦頭痛 方脈 淒痛

[illegible]

實驗 白濁丸

新老白濁 立見功效

[illegible]

永安

專醫胃病

戴伯良 腸症

[illegible]

白濁不吃藥

[illegible]

恭賀 **新光大戲院** 新禧

（地址）寧波路廣西路口
（電話）訂座處九四五九〇

應萬千觀衆要求向華安公司特別情商繼續公映

聯華全部有聲適應時代的革命鉅片

（時間）上午十時半 下午二時半 五時半 九時一刻

導演 王次龍
編劇 朱石麟
（主演）陳燕燕 鄭君里 尚冠武 韓蘭根 洪警鈴 費柏青 殷秀岑

是流民圖的展覽
是今戰場的憑吊
是革命史的重演
是桃色夢的幻滅

華安公司出品

孤城烈女

孤·城·烈·女·震·驚·全·市·萬·衆·共·仰·

紅粉金戈，怨哀曲折
鐵蹄紅淚，悲壯萬端

挽救在軍閥淫威鐵蹄下的孤城！

擁護爲自由生爲自由死的烈女！

孤·城·烈·女·賣·座·紀·錄·歷·久·不·衰·

新正（一日）（二日）（三日）三天
每日上午十時半
（經多數執有過期代價券之觀衆再三要求本場破例通用其它時間一律無效）加映一場 座價照舊

（本院誠實座價）
樓下前後排一律四角 兒童減半
樓上六角，一元 每日上午十時預售
連日過分擁擠各界仕女欲得佳座最好請於每日上午十時前來本院預購或則於每場開映前一小時來購否則難免向隅

（優待券停用）
代價券日夜通用

◉每場加映兩大名貴新聞◉

●中央攝影場最近攝製●

蔣委員長抵京新聞

此片爲十二月廿七日所攝留陝中央各要人返京情形及迎蔣大會盛況內容豐富爲其他同樣新聞所無

綏遠前線新聞

此片爲中央攝影場隨軍攝影隊所攝一切情形均係攝自前線熱烈緊張精彩非凡關心國事者固不可不來一看熱心援綏者更不可錯過

卡爾登影戲院新年大貢獻

恭賀各界新禧並祝快樂

特別選映

藝華影業公司新型喜劇

皆大歡喜

笑

笑

笑

袁美雲在本片中兼飾三角忽男忽女千變萬化緊張離奇興妙極點

監製 嚴春堂　製片主任 沈天蔭

編劇 黃嘉謨　導演 方沛霖

攝影 王雨聲　置景 包天鳴　錄音 顧宗義

使你眉飛色舞

使你笑逐顏開

袁美雲

路明 王乃東 韓蘭根 關宏達 主演

突破一切紀錄的喜劇之王

化身姑娘續集

加映 中央攝影場製 最新新聞

今天起映日夜四場

上午十時 下午二時半 五時半 九時一刻

座價 樓下一律四角 樓上六角一元 日夜一律 兒童減半

本院特製五彩精美日曆價值大洋一角每天逐場分贈來賓

新聞報 汽車與道路週刊

第一百二十三期

全球歡迎之汽車

諸君如想到一輛全球歡迎之汽車。腦海中必聯想到一個牌子。即福特是也。按其他牌子之汽車。在世界各地。未見有如福特之盛行者。福特蓋已到處成爲一種忠實服務之標誌矣。至於中國境內。福特眞正零件之充足。及服務之完美。尤與汽車界便利不少。

美通汽車公司　上海福煦路邁而西愛路角電話七四四〇〇

雲飛汽車

八汽缸出差行駛

較其他車輛穩快舒適君祈試之

租界電話三〇一八九

本市電話二二一八九

美孚牌　行程最遠　汽油

美孚行出品

欲求經濟可靠　惟有

奧斯汀汽車

尤其小奧斯汀。每介侖汽油可走四十英里。日常開銷。最爲經濟。但其可靠則與大號或中號奧斯汀無異。倘蒙試車。無任歡迎。

利喊汽車公司　上海邁而西愛路一百號　電話七〇一〇八

萬方汽車公司　南京中山路一八八號

道奇運貨車之創舉

由滬經公路直駛長沙交貨

我國交通。向恃水路。故凡旅客之僱運。貨物之運輸。悉惟船隻是賴。一旦水道阻塞。航行爲難。一切運輸。即皆陷於停頓。即如日前揚子江水。突然大落。吃水稍深之船。爲避免擱淺危險。一致停航。於是笨重貨物。遂皆無法啓運。按此種情形。在昔惟徒呼奈何。無從解決。但今則不然矣。蓋自國府奠都金陵以來。凡百建設。無不突飛猛晉。一日千里。而其中尤以公路建設成績爲特佳。向之崎嶇曲折。關山阻隔。雖徒步亦有行不得也之嘆者。今皆一變而爲四通八達之坦途康莊。不難驅車疾駛。以早發而夕至矣。公路之有裨運輸。誠匪淺鮮也。

惟自有公路以來。汽車界對於車輛之運送。輒仍借重於輪船。良以車輛笨重。究以水運爲宜也。其能利用公路。而直接開往目的地以交貨者。未之有也。有之。當自此次大批道奇運貨車之由滬經公路開往長沙始。蓋日前江水大落之時。本埠道奇經售商中國汽車公司。適接得湖南長沙公路局定單。訂購道奇運貨車兩批。該公司鑒於水運不便。特改由公路運往。此行計程八七二英里。道奇晝開夜停。費時凡四日。即已安抵長沙目的地。惟沿途因須渡江。曾駁渡十二次。此項道奇貨車。裝有容量十三加侖之預備油池。故雖駛經內地偏僻之處。加油亦殊經濟便利。尤稱特色。附圖一爲道奇由滬經公路開往長沙之經過路線。一爲出發前之一部份車輛攝影。（家）

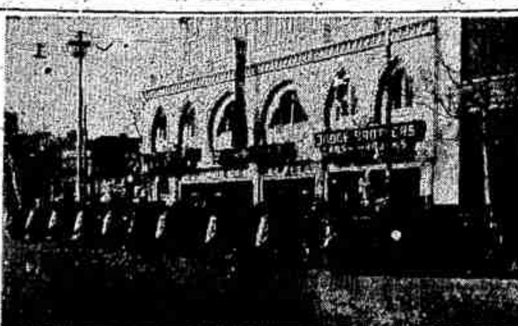

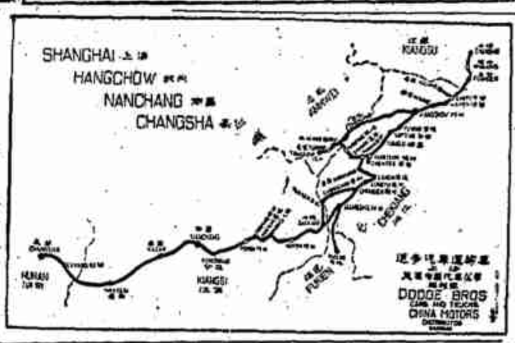

關於防凍劑之研究

汪希偉

在寒威逼人的冬季。你如果不把減熱器妥爲保護。內部的水。可說是。時常會有結冰的現象。這是決不容你忽略的事情。因爲水結冰時。其體積必膨脹。故其結果輒足使減熱器損壞。防凍劑實爲防止結冰的唯一佳品。所謂防凍劑者。乃爲數種物質合成之結晶。故如加於水中。能使水之冰點降下。即使在低溫度時。亦能防止結冰。其功效之大。不言可喻。尋常所用之防凍劑不外是酒精。甘油酒精之混合物。煤油。氯化鈣等數種。茲將其優劣之處分述於下。

一、酒精　如果你把他和入水中。就能使水之冰點降落。故絕對可以防護減熱器之損壞。惜乎酒精極易蒸發。即使在低溫度時亦然。故有時須加添之類。

二、甘油與酒精之混合物　此物之品質。較之前種更佳。同時因其蒸發點不過於低。故亦不易蒸發。惟其價格較貴。故實不合乎經濟之道也。

三、煤油　如和於水中。可使水之冰點降落。且因其蒸發點較高。故亦不易消失。故用之甚宜。惟此物切忌接近橡皮之類。因極易起化學作用故也。

四、氯化鈣　此物極易與水溶合。倘你把他多放一些。可使水之冰點極低。惜此物微含酸性。故極易使金屬生銹。而生沉澱。結果能使減熱器內部阻塞。

上述數種。皆係最普通者。同時也極易於仿製者。不過須特別注意者。就是要合乎下列各條件。

一、須不含酸性者。

二、須有溶解性者。

三、須合乎經濟者。

四、須不易蒸發者。

五、須無沉澱物者。

車主們！這是的確的話。你們不妨去一試吧！

如何保管輪胎之我見（續）

易巍

（七）輪胎若受長時日之日光曝晒。易致乾燥而生龜裂。

（八）輪胎若長時日置於潮濕之地。橡皮及輻線物變質而脆斷。

（九）輪胎若附着脂油。須揩乾淨。幸勿置之不顧。若橡皮變質。則其效用不强。

（十）輪胎或因修理不完全。或因修理之時機過遲。至使泥土從橡皮層破損處侵入。尤壞於輻線物之間。致招莫大之損害。

（十一）因烘補內胎時之手續不合。內胎於外胎中膨脹發熱。烘補處再度脫落。

（十二）左右同徑之左右兩輪。或前後輪。於適當時間內宜互相交換使用。使不致發生不均等弊。

（十三）預備輪胎　置於車上　宜覆蓋嚴密。以免變質。

（十四）未使用之輪胎。務宜用紙或布捲好。安放於適當溫度之地方。勿令其因過於乾燥或潮濕而變質。

（十五）裝置上所發生之故障。裝置苟失其宜。則不僅間接能使輪胎夭壽。且能影響於乘坐者之安寧。其普通易於發生者如下。

（一）車輪之安定不良。行駛中不絕跳動。此種狀態。實屬常見之事。不獨輪胎易於夭折。其影響於乘坐者之安寧尤甚。

（二）車輪之傾斜不適度。車身因之常常發生震動。車輪所受之動力不均。輪胎發生磨蝕甚易。（車輪之傾斜度。通常爲前輪之上邊距離較下邊之距離。相差約二吋至三英吋。）

（三）轉向盤之遊移不適度。轉向之動作不圓滑。輪胎也易於磨蝕。

（四）煞車之作用不平均。車輪滑走。輪胎最易磨蝕。

（五）輪胎鋼圈裝置不確實。輪胎作異樣之動搖。以至發生磨蝕。

（六）內胎之空氣管不良。空氣逐漸洩漏。輪胎作片側之磨蝕。或使內胎破裂。

（七）車身傍邊所裝置之除泥器具。或防止飛沫之器具之支桿變態。與輪胎接觸。致被損搖。

輪胎故障發生之所由來。略如上述。苟能悉加注意。則對於故障之避免。或不無小補也。

蘇俄汽車工業的現狀和將來

陳少俠

（一）

汽車工業。自世界大戰後。有很迅速的發展。這裏因爲在國防上和生活方面佔有重要任務的緣故。在一九一三年時。全世界汽車的輛數。還不過是五十三萬輛。到一九二九年增加到六百三十萬輛。以後受了世界經濟恐慌的影響。汽車的產量。就低了許多。在一九三一年。只有三百萬輛。一九三三年爲二百六十八萬輛。以國別來說。在一九三三年美國的生產量爲二百〇二萬輛。英國爲二十八萬輛。法國爲十六萬輛。德國爲九萬輛。蘇俄爲四萬九千五百輛。

世界現有汽車的總數。沒有最近的統計可看。就一九三三年末來說。汽車總數爲三千三百二十八萬輛。其中美國佔有二千三百七十七萬輛。是佔到絕對的多數。其次爲法國。一百八十九萬輛。英國一百五十萬輛。加奈大一百五十一萬輛。德國六十九萬輛。蘇俄十二萬五千輛。日本十二萬一千輛。

這裏想來說一說蘇俄汽車業的進步情形。看他和別的國家有什麼不同。

關於蘇俄（正確的說。應該是蘇聯。下同）因爲他是個社會主義的國家。政治和經濟。都和別的國家不同。而經濟建設也和別的國家兩樣了。自從五年計劃開始以後。各種工業都有非常的進步。由於第一屆五年計劃成績的突進。就更安定的去進行第二屆的五年計劃了。而且現在已是第三年的年底了。

那麼蘇聯的汽車工業是怎樣的一個狀況呢。

說起蘇聯的汽車工業。其基礎的安定。這是最近的事。在帝俄時代。只有在莫斯科的阿摩汽車工廠。做修理汽車和以外國來的材料作配製的工作而已。是非常貧乏的。到第一屆五年計劃初頭。才在依凡諾夫州工業的一個耶羅斯拉烏利市。建了一個汽車工廠。再把上述的阿摩工廠改組擴大而名爲斯達林汽車工廠。這個斯達林汽車工廠。裝有現代最新的技術設備。於一九三一年底開始製造。到一九三二年初。高爾基市（即以前的尼登諾物哥羅特地方。現用以紀念大文豪高爾基者）的莫洛托夫汽車工廠也建造完工了。斯達林和莫洛托夫兩大工廠。是歐洲最大的汽車工廠。在一九三三年。這兩汽車工廠。製造的汽車數有二萬二千八百輛。我們再來看一看蘇聯汽車的出產量如何。

	乘坐用車	載貨用車	合計
一九二六年	—	—	
一九二七年	—	—	
一九二八年	—	六七一	六七一
一九二九年	一四二	一・二四八	一・三九〇
一九三〇年	四四七	五・三二二	五・七六九
一九三一年	三・一七〇	一七・四〇三	二〇・五七三
一九三二年	三六〇	二五・〇五二	二五・四一二
一九三三年	一〇・二〇〇	三九・五〇〇	四九・七〇〇
一九三四年	一七・一〇〇	五五・四〇〇	七二・五〇〇
一九三五年（計劃）	一八・五〇〇	七六・五〇〇	九五・〇〇〇（實際出產量九六・七〇〇）

從上面的表看來。載貨用車是佔到絕對的多數。而乘坐用車也逐漸增多了。至在一九三一年之所以有這多量的乘坐用車的。是由於莫洛托夫汽車工廠向福特公司買進汽車材料製成。所以有這樣多的。

因五年計劃有順利的進展。蘇聯的當局就努力於由本國製造。所謂國貨。在蘇聯的汽車工業中。居然也已成功了。這不能不說是舉上下努力所致。像在第一屆五年計劃初頭。汽車總數。一萬八千七百輛之中。大部份是外國貨。到現在除了技術水準特別高的九種車以外。已不要外來的輸入了。反之在一九三四年。有向東方諸國輸出汽車的趨勢。且看下表。

蘇聯汽車輸出的輛數

	乘坐用車	載貨用車	公共汽車	合計
一九三四年	一七	二三四	四七	三〇七
一九三五年（上半期）	一六〇	三二三	四四	五二七

再關於最近各工廠的製造情形略如下。

		一九三五年（計劃）	一九三六年（計劃）
史達林工廠	載貨用車	三〇・〇〇〇	五五・〇〇〇
	乘坐用車	—	四・〇〇〇
耶羅斯拉烏利市工廠	載貨用車	二・五〇〇	二・五〇〇
莫洛托夫工廠	載貨用車	四四・〇〇〇	六六・五〇〇
	乘坐用車	一八・〇〇〇	一二・〇〇〇
合計		九五・〇〇〇	一四〇・〇〇〇

實際上一九三五年的生產計劃。已超過原定的數目了。即起初預定的計劃爲九萬二千輛。後來前半期的出產量是超過了計劃。再改作九萬五千輛。但是到了年底。有史泰哈諾夫運動的結果。竟達到九萬六千七百輛。本年（一九三六）的生產計劃。預定爲十四萬輛。因鑒於去年下半年的成績非常優良。已改爲十六萬一千五百輛。比去年要增至百分之六七。想來也不至於不可能的吧。且看以後的成績了。（未完）

汽車變速器的進步（續）

陳星

——五年來汽車工程進步之七——

變速圈在中立位置時。諸動輪心。由一以彈簧與彈子組成的裝置。制止其向兩端移動。倘由變速桿的作用。使變速圈前後移動。那麼諸動輪心。即被帶動。而輪心上前端或後端的圓柱體。亦被推與中速或主動齒輪側面的牝圓錐體作磨擦的接合。在兩圓錐體未接合時。正軸（諸動輪心與其一起轉動）與裝有牝圓錐體的齒輪。旋轉速率。常不相同。兩圓錐體相磨擦時。即迅速地使其同時旋轉。等到兩圓錐體緊密接合以後。諸動輪心。再不能向齒輪一邊移動。這時候。變速圈的壓力。把彈子與彈簧壓下。而使變速圈裏面的牙齒。與齒輪上用於接合的牙齒相接。這樣正軸與高速或中速齒輪。才完全聯接起來。

這在前面已經指出了的。此種式樣的變速器。裝於正軸上的中速齒輪是較的。所以在該齒輪中心。裝以一銅襲斯（熟套）。因爲齒輪爲螺形齒。在工作時。兩端會發生一種推壓。所以每邊都裝有一鋼質墊圈。但是。後端的推壓。比較來得嚴厲。因而在那一邊是裝着較大的墊圈。在另一邊的小墊圈。實際是爲車輛暫停或倒車時。可以使該齒輪自由轉動。而不受諸動輪心的阻礙。（未完）

奧斯汀客車　賽塔克客車　雪佛蘭客貨車　辟得富貨車　通用牌貨車

利喊汽車公司　邁而西愛路一百號　電話七〇一〇八

大蒙天長途車運輸車

赫金公司　上海福煦路六四〇號　電話三〇一一〇號

道奇客車運貨車

中國汽車公司　靜安寺路七〇一號　電話三〇〇二四

馬律斯運貨車

是能以少許汽油行多許里程之汽車歡迎試車

亞德汽車公司　福煦路七三〇號　電話三〇一〇三

利華運貨車長途車

馬迪汽車公司　愛多亞路四川路口　電話一六三九四號

白氏運貨車

英國福林汽車公司　大西路三〇六號　電話二一九四九

喜臨門亨勃汽車

大陸汽車公司　電話三三六四

恭賀新禧

一九三七年式順風牌汽車

乃一輛具有一切特色之低價類汽車。本公司諗知各界當以先睹爲快。爰特首先運到。以備採購。順風牌新車。式樣既獨創一格。工程尤精美正確。機力宏偉。勝任艱鉅。速率高超。得心應手。重量分配均衡。構造堅强卓絕。故無論以安全舒適經濟或耐用而言。無不高人一等。茲者欣逢歲首。本公司謹以此十全十美之順風牌新車。貢獻於諸君。倘蒙惠購。定卜一帆風順。無往不宜。固不僅左右逢源。長年康樂已也。

營業華總經理　陳克昌暨同鞠躬

美商馬迪汽車公司　愛多亞路四川路口　電話一六三九四號

經理　派卡　克雷斯勒　地沙多　順風牌客車　利華　發同　鋼駝柴油　運輸車

（分期付欵）（賣了還是服務）（分期付欵）

雲飛汽車　八汽缸出差行駛　較其他車輛　三〇一八九　一一八九

大華車行　運柩花車　每次拾二元起　大國搬場　電話90000

永安搬場車行　電話92992　92977　搬伕熟手　經驗最好　服務週到　代拆代裝

華成分類廣告　徵求

上海市教育局核准第二學期職業介紹開始登記

耀根兒覽

大上海口琴會徵男女會員

▲發展良機▼

收買舊汽鍋等

徵求醫師

徵婚

收買化學工廠股票

▲大陸汽車學校招生　業餘駕駛班

保薦職業　職業班

招生

上海婦女補習學校　寒假補習班招生
科目：國文　英文　算學　簿記　打字　鋼琴
期限：一月四日開學　二月十日散學
時間：上午九時至十二時（打字科不限）

▲徐鼎臣教英文　招男女生▼

第一中華職業補習學校　寒假補習班　招男女生　國文　英語　算學

新運日夜補習學校　招男女生　科別：普通英文　國文日文　日文簿記　數學　鋼琴　開學二月一日　章程備索　特設寒假補習班　校址小西門少年宣講團內

英婦能華語教授英文會話　Sara Marcus 11, Gascogne Apts.

舞蹈

國際舞蹈專修學院　電話 96189

中華舞院　專門教授交際舞　足聲舞　玻璃舞

新光跳舞　每元十五張　時間：六時開始　通宵達旦　化裝贈品

一元學舞……保證學會

東方

歐亞舞院　●元旦日開幕●　組織美化　比衆不同　宗旨純正　學後收費　人才齊集　舞藝新穎　歡迎參觀　章程備索　會費每月二元義務教授新式FOX步法一種　地址泥城橋北京路口八五六號　電話九三八九一

小都會舞廳　內部擴充範圍　全場佈置特殊　美觀舞女個個　嬌艷音樂幽雅　興奮燈光神秘　美感舞券仍售　每元十六張　奉送香茗　▲慶祝元旦▼　贈送玩具　今晚七時起　通宵營業　地址

慧麗舞院

經濟跳舞

不售舞票　不收會費　每月三元　祇聘男女舞藝教師　日夜教練保證速成

小姐教授

辛博森舞院

金蘭舞院　電話 92822

新時代跳舞研究社

恭賀各界新年進步　巴黎舞社同人鞠躬

聘請

招收練習生

上海家庭供應社招請推銷員附啟

出店茶房

▲招請交際件舞員▼

★★聘請女職員★★

招練習生

▲營業員送貨員販賣員▼

招請男女推銷員

聘請職員茶房

招請女職員

樂華影片股份有限公司　●識拔新的人才●灌輸電影常識●不尚虛言欺詐●負責介紹工作　是走向銀國的捷徑　是造就藝人的基礎

聲明

江蘇上海第二特區地方法院公告

陳裕卿啟事

黃福珍兒媳聲明

壽王慧娟聲明

穆湘珪聲明退保

更換圖章聲明

彭學海律師代表仁和號朱秉鈞警告王生記主王漢文啟事

劉相律師代表楊范氏事實

聲明作廢

聲明止付期票

推受盤

退保聲明

推受盤聲明

受盤聲明

推受盤聲明

推受盤明

丘漢平律師代表義昶工業原料公司受盤啟事

推受盤聲明

推受盤聲明

湧和出盤聲明

受盤聲明

土地

上海市土地局公告

民衆廣告

遺失田單

聲明作廢

遺失田單

遺失

遺失單串

遺失田單

遺失聲明

遺失圖章聲明

遺失存摺

遺失聲明

遺失派司

遺失符號聲明

遺失聲明

遺失股欵收據

遺失聲明

遺失支票聲明

▲遺失聲明

遺失支票聲明

遺失圖章聲明

遺失支票聲明作廢

遺失支票聲明

出租

第一特區

洋房住宅廉價召租

街號房召租

新閘路戈登路口沁園邨二次減租

號房・召租・洋房棧　北蘇州路鋪壽里

泰利公司啟

減租

減價召租

召租

高尚住宅召租

第二特區

三層樓洋房廉價召租

雙幢石庫門召租

街號房召租

飛霞坊召租

崇德里租價低廉

召租

徵求高尚同居

召租金一月三十三元

優美洋房召租

召租

召頂

召頂

吉屋招頂

招頂

召頂

▲高尚房屋賤價招頂▼

召頂

營業

上天搬場公司　三圓二角　電話三〇〇九二

中社　宿舍　食堂　禮堂

飲食

三週紀念福誠記

馬樂記　電話43288

福運園　電話95290

新開五龍園　連環大贈品　電話92680

福新園菜社

徐成記

首先宋桂記

四川路　青年會西餐部　YMCA

國泰大戲院

霞飛路邁而西愛路 電話七三七五七號

恭賀新禧

今天日夜開映 (日)三時 五時半 (夜)九時一刻

一片癡情無寄托 移樽就教不嫌羞

她想嚐一嚐鄉村中的野味，却偏偏遇着一位不解風情的魯男子，怎不叫奴急煞人也！

唯一天才明星 **梅蕙絲** 主演空前大偉傑作

華倫威廉，倫道夫史各脫兩大明星合演

自編劇本 自撰對白

銀星醜史

祇有梅蕙絲能演得出的浪漫熱情無上鉅片

芳蹤所至，男人們前呼後擁！秋波頻送，急色兒魄蕩魂飛！

熱不可當，妙不可說

派拉蒙公司最新出品

座價：(日)六角 一元

春情撩亂，禁不住把那健男子抱個滿懷！慾餤如熾，恨不得把這騷小姐咽進肚去！

道學先生不看為妙如果要看擔心面紅耳赤

大光明大戲院

靜安寺路跑馬廳畔 電話三二一二三號

今天日夜開映 (日戲)二時半 五時半 (夜戲)九時一刻

贏一代美人之淚 灑六百烈士之血

背景之偉大演出之精彩遠非「紅粉金戈」「戰地英魂」「鐵血將軍」可比

埃洛爾茀林 奧麗薇哈佛蘭

「鐵血將軍」中之兩大明星領銜六位名角七千餘演員六百匹戰馬合作

恭·賀·新·禧

每場加映五彩卡通 **兩小熊**

如此鉅片·三年一見·連日客滿·人人讚美·

華納公司代價逾兩百萬金圓的示威作

遙望敵人營，睚眦熱血沸，奮勇向前殺，馳驅死亡谷。
不懂怕和死，祗知戰與討，鎗斷揮拳擊，臂折用牙咬。
大炮三面攻，草木成焦土，肉體當盾牌，巨彈逐屍舞。
饗刀光耀日，怒吼聲聞天，飲血沙塌上，馬革裹尸歸。

姦人妻，殺人兒，慘無天日　剜賊心，飲賊血，死不甘休

英烈傳

慘酷處令人怒髮冲冠　緊張處令人熱血沸騰　香艷處令人魂銷魄蕩　悲淒處令人淚下心酸

空前偉大的歷史戰事悲壯熱情鉅片

巴黎大戲院

慶祝元旦　恭賀新禧

擁有六大公司新片映權·成滬西唯一賣座影院

電話三〇五八五號

今天開映五場 上午十點半 下午一點半 五點 七點 九點一刻 (價目照舊)

銀國小星登峯造極最新精心傑作 **秀蘭鄧波兒** 在本片中表演五種歌舞從未有過

四大明星配演哀感頑艷滑稽浪漫歌舞偉大片

厭倦富貴生活 (最新出品，與眾不同) 渴求自由樂趣

小千金

元旦日·二·三日，每晨十點半特加映一場

片上特製詳細華文字幕，使人人看了一目瞭然·

他偶然打個噴嚏，累得家人們忙得手足無措！

他偶然唱支妙曲，博得聽眾們喜得眉花眼笑。

奢麗輝煌，東方第一！——高貴優雅，海上獨霸！

聖誕節夜，開場至翌晨，始終滿座，來賓個個興高采烈，營業盛况，允推全市第一，今宵又逢佳期，越當加倍擁擠，務祈預先定座，以免向隅！

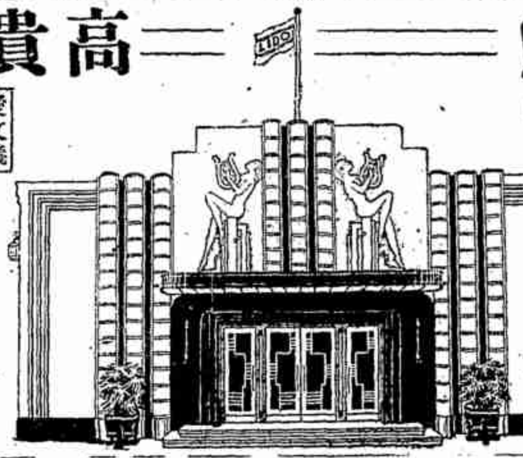

麗都

愛文義路麥特赫司脫路口

S, ERMOLL 樂隊 盡力伴奏，不同凡響

訂座電話三三〇二一號

舞廳 飯店

門票一元——奉贈玩具

●舞廳● 大餐每位七元，門券在內，贈送精美絕倫各色玩具！

●飯店● 大餐每位五元，奉送舞廳舞券，及精美絕倫各色玩具！

元旦 九時開場 通宵營業

昨日客滿 今晚請早

一月三日星期日交際茶舞照常舉行

特聘歌舞專家 ●表●演

上海從未見過的絕妙節目！

個中妙趣，不足為外人道·請當場領略！

大上海大戲院

虞洽卿路南京路北　電話[illegible]號

今天日夜獻映：日戲　二時半　五時半　夜戲　九時一刻

佐義麥克利　愛德華亞諾爾　弗蘭茜法瑪

空前合演　哀艷悱惻　偉大傑構

強烈烈慾的佔有！熱烘烘色的瘋狂！雄糾糾力的表演！淒涼涼愛的失望！

今日勝功取利祿，但青春消逝，美景不再，徒借惆悵，所恨造化弄人，在逢平日泰境榮達之間，忽愛伊人之女，不禁憂思及女，一念纏綿不已，而痴癡真情又將如何耶？

水上樂府著作人　女文家愛娜費貝　不朽濃情巨著

同時加映　狄斯耐主幹　米老鼠　五彩卡通　大歌劇

SAMUEL GOLDWYN presents EDNA FERBER'S "COME AND GET IT" WITH

月缺難圓

博金買醉一曲初逢　彩雲易散另婚別嫁　抱恨殘毛遺憾終身　訪友話舊驚艷再生　死灰復燃父子爭風　梨花海棠難縮同心

Starring Edward Arnold, Joel McCrea and Frances Farmer

重拾墜歡尋蝶夢　自古嫦娥愛少年

南京大戲院

今天獻映　電話八四一三三號　愛多亞路五二三號　今天獻映

今天起日夜開映：二時半　五時半　（夜戲）九時一刻

琪恩哈羅・惠廉鮑威爾
茂娜洛埃・史本塞屈賽

四大明星空前合作非常鉅片

出借家主婆　嘸啥道理
重婚小老公　弗算希奇

JEAN HARLOW　WILLIAM POWELL・MYRNA LOY　SPENCER TRACY

這個：是許配給你了，嫁了他了！

四大金剛　大鬧情海

這個：是娶的是你，愛的是她！　這個：是我祇要你，不管有她！　這個：是她愛上了他，苦坯了我

LIBELED LADY

借妻

未婚夫出借未婚妻，救救急！
假新娘看中假新郎，解解悶！
獵艷家一箭得雙雕，發發威！
交際花日夜定終身，開開心！

米高梅出品　不同凡響

任憑男子氣量大，誰願讓出洞房花燭夜？莫道女兒心地狹，豈肯放棄風流如意郎！

新年觀之定卜今歲笑口常開

辣斐

辣斐德路　電話八二三〇三

時間　三時正　五時一刻　七時一刻　九時一刻　價目　二角　四角

元旦　二日　三日　下午一時加映一場

星期日上午十時半加映一場　紅十字警車　價座一角　前後一律

有福同享　有難同當

三劍客

上海大戲院

北四川路虬江路口　電話[illegible]

今日開映　三時　五時一刻　七時一刻　九時一刻　座價　日場一角　樓上二角　夜場樓下四角　樓上六角八角

慶祝元旦放映名片

空前神秘奇情離奇偵探傑構

亨利亨脫　裘迪絲巴勒　兩大明星合演（明日同片）

黃石公園命案

自然界的奇蹟！人世間的惡魔！

共和

老西門方浜橋　電話二三六二四

時間　二時　四時　七時　九時　座價壹角

搶親　規矩了老　新來　怕妻　妻怕到床底下　送子　像送進水　証實

今天開映　華藝公司全部有聲滑稽笑片　周璇　馬陋芬（主演）

囍臨門

九星大戲院

四場電影　時間　三時　五時　七時　九時一刻

價目　樓下一角　幼童五分

注意下期三號　本星期日開映

今日元旦恭賀各界新年進步

歡迎光臨第一　秀蘭鄧波兒

約翰鮑爾士　夢姬兒霍蘇

全部歌舞玲瓏有趣超特鉅片

小玲瓏

本片內容超過秀蘭所演任何小字名片之上

片中秀蘭唱名歌兩支，跳踢踏舞，扮老太婆，演獨腳戲，血天血地，僅妙僅肖。

保證看過本片之後，其他小片不值一睨。

銀壇藝星　麗玲哈蕙　得意鉅構

木偶寄情

（全新拷貝）

緊張三姐，喜怒哀樂，有人入不可不看。全片十四大本，一入上演，名片難得，幸勿錯過。

桃花江舞廳

元旦　二日　三日　舉行

水汀開放　舞星齊集

有獎化裝跳舞

非洲　廣東　樂隊聯合會奏

茶舞提早二時開場　舞票十二張　日夜一律

浙江路寧波路口

畜植 二種優待辦法 畜植牛奶 上海畜植牛奶公司

生生牧場 消毒牛乳 麥麩餅 牛乳 八 歡迎試飲 定期長期 保證優待 七折 地址大西路一七五號

廉潔食堂 衛生西菜 生生商店

召盤 出售

召租買 滬西白利南路念號織綢廠全部機器生財廣告 或承租者請至北京路二百四十號四明銀行業務部接洽可也 上海四明銀行總行啟

投資良機

校具拍賣四折

半價貨出售

警犬出售

盈餘烟兌店招盤

警犬讓人

房地產 最佳地基出售

汽車出讓

三輪運貨脚踏車出售 接洽處 東有恒路集賢里七號

汽車過冬天 大夏汽車公司修理部啟

醫藥

虞治卿 王曉籟 等為 周鳴岐醫師 花柳專家 周鳴岐醫師 花柳經濟治療部 平民治療部照定章醫費廿元 祇收三分之一純係義務性質

白濁 梅毒 下疳 橫痃 拾圓

病家注意 良濟醫院

克美產科醫院 接生四元 保產券十元 總院主任 專接難產 分院主任 周惠禮 赫德路總院 英界分院 哈同路分院 法界分院 西門分院 南市分院 虹口分院 華德路分院

女科 月經不調 白帶赤帶 婦女花柳病 久婚不育 月經不來

花柳

花柳專科 輕病五元 重病十元 廣善醫院啟

張仁柏精治 皮膚病 疥瘡

克倫醫院 專治花柳科 梅毒 下疳 白濁 橫痃 泌尿器病 性病 遺精 腎虧 早洩 婦女科 白帶 月經不調 不能妊娠 子宮病 醫師計巨林 程逸 谷振寰 院址廣東路東遠飯店對面 電話九〇八七八

補腎強精丸 補力偉大 九牛二虎 每瓶 買一送一

贈送 調經白帶丸 治婦女經期不調前後肚痛赤白帶

高級慈善 花柳病院

經驗療法之一斑 白濁 梅毒 橫痃 下疳 主任醫師周福民 一概祇收 五圓 （長短波透熱電）（紫外線照射燈）（鐳亞斯療濁機）（最高倍顯微鏡）助治各症不另取費 天濟醫院

中大醫院 五馬路廣西路口 減輕病家負擔 確有專治醫長 實行經濟治療 負責永遠斷根 白濁 橫痃 下疳 一律只收 八元 負責根治 狐臭 包皮 五元

白濁丸 壹盒丸藥

痔瘡 包皮 保證無痛 祇收四元

經驗療法之一斑 白濁 橫痃 梅毒 確具把握根治各症 主任醫師陶爾昌 五圓

全部科學設備 長短波透熱電 最高倍顯微鏡 深部療濁機 橫痃消散機 助治各症不另取費 免費檢驗身毒 檢驗師張舟青 時間上午九時至十二時 下午一時至九時止 星期照常 院址三馬路七〇二號 陶爾昌醫師

王道國藥 完全補品 每瓶 買一送一 補腎童子精

葉天士原方 白濁丸

白濁 橫痃 下疳 （白濁）（梅毒）（橫痃）（下疳） 科學治療 一律只收 五圓 主任醫師趙逢康 高超電機（短波透熱電）（下疳紫外光燈）（橫痃消散機）（最高倍顯微鏡）助治各症不另取費 大生醫院 謹啟

萬試萬靈 白濁丸 專科醫師

白濁良方 白濁草

獨步根治 腎病 見效神速

二百餘年老 眼科

鳴謝花柳白濁 只化去醫藥費五元 治愈我久醫未愈之白濁 江南醫院 專科 蔡葆和醫師 診所 三馬路廣西路西首六九六號 敬告同病 蔡醫師經驗宏富，科學電療機械設備完全，用藥王道 治病家

X光心肺健康檢查 每次一元 上海父子醫院掛號處啟

珠黃下疳散

精理 女子月事失期 保責調經

贈送奇靈白帶丸 赤白帶下 經水不調 無論新久 能使斷根

德國老牌 白濁丸 德國製造 治淋專藥 利尿止痛 清濁滅菌 上海永華大藥房

寶牌無線電

六週紀念照碼八折一月

注意 冒牌甚多 當心走錯

包用元年 免費修理

寶康電藝機械商行 上海東新橋路十八號 電話九〇五八五號

七元 特價四燈機交流便
五十元 特價五燈機真流宜

寶牌四燈機	特價九元六角
小型四燈機	特價十六元
自差式五燈機	特價念四元
外差式六燈機	特價四十八元
電三燈旅行機	特價十六元
電四燈旅行機	特價念一元六角
電五燈旅行機	特價念八元八角
外差式六燈旅行機	特價四十六元四角

貨色甚多不及細載

宣言 積六年之經驗 達到自造目的 完全華人自造 定價特別便宜

摔角大會

一月五日下午八時半起

杜美路九號聖喬其花園

黃伯長 中國屢戰屢勝美國自由式摔角名手與印度名將 阿皮度 共戰六回合每回十分鐘

其他節目

哈朋戰彌哈 印度人大摔角共戰四回合每回十分鐘 尚有拳擊三次

座價 三元 四元 普通座 二元

定座處 南京路一三三號 奇美西餐社

新聞夜報

夕刊巨擘！夕刊權威！

銷數最廣！廣告效力最宏！

定報價目：本埠全年五元，外埠全年六元，零售每份二分

百老滙

電話山路五九七號，電話〇三一二九號

明後天仍映此片

恭祝元旦

今天特別加映一時一部一場

水汀開放◎溫暖異常

布雷登福斯德 巨片俠片 發行人

三時一刻 一時 一刻 五時一刻 七時一刻 九時一刻　價目 二角 三角

九大明星萬餘演員 歷年攝製，經耗百萬金 富麗淫荒的文學史之巨片

古城末日記

"THE LAST DAYS OF POMPEII"

人慾橫流生死劫，大道獨補宇宙荒

天地海陸鬼神石火毀千三

崩裂嘯沉哭號飛騰屋樓焚日

雷電華公司至尊無上空前大貢獻

價照舊，莫為早擁擠當臨，幸勿失機

准下星期一日起映「洪流怒發」

光華

愛多亞路成都路口 電話九三二〇號

時間 二時 四時 六時 九時 一刻 半 價目 二角 一角 三角

水汀開放 溫暖如春

元旦日起特映佳片

明星公司劃時代的熱烈刺激有聲巨片

應雲衛導演　袁牧之主演　陳波兒

表現地獄生活殘酷慘痛！

描寫黨人生活緊張詭秘！

生死同心

一日 二日 三日 四日 仍接映本片

注意：五洲大藥房商請本院隨票奉送贈品

樓上全張贈「家樂鈣糖」壹盒一三一

樓下全張贈「一三一牙膏」一支

紙限今天 良機莫失

逸園

恭賀新禧

今日及明日下午二時正起賽

亞爾培路 衛賽亞

節目●特別精彩 新年娛樂●興趣彌佳 畢喧競賽●敬乞早臨

注意：今日元旦起本園餐所...[illegible]

本園搖彩票每張祇售一元

頭彩約五百元

本輕彩大 欲購從速

●第一五〇期（十二月三十日）搖彩票開獎揭曉號碼

頭彩 三五四號

二彩 一九〇號

三彩 二八一號

小彩 三個 四九九號 四八〇號 一五九號

下期 明日下午二時半 星期三（一月六日）晚八時一刻起賽

大賽 星期日（一月三日）下午二時正起賽

●本園電話：七四五八〇（四線）轉接各部

浙江

地址浙江路 電話九三八四七 浙江路口 九路口

時間 一時一刻 三時一刻 五時一刻 七時一刻 九時一刻

座價 二角 三角 四角

元旦特別兩大貢獻

特聘

藝術超羣◎別具天材

巴黎舞蹈團

由巴黎到巴黎初次登台 演出特別精彩之大歌舞

節目新型 美女見習 情詩艷曲 難免酥化

女性美的，徹底公開解剖，研究生理，健獻

註一、六日起全部舞團加演，仍照原價，敬請注意。

二、此片發行世界各國

同時加映名貴巨片

世界各國輿論一致認為「比萬自一歲一由」偉大精更常的非常巨製

白倍史蘭 丹尼 華雷斯皮萊 約翰麥斯

（赤膽忠魂）

三位大明星努力合演空前偉大歷史戰爭悲壯熱烈香艷纏綿情節巨片

威利

院址 電話 九八二三

元旦日下午一時特加一場！

三時 五時一刻 七時一刻 九時一刻 價 二角 四角

華納裴士德

暨演員千餘人空前大傑作

米高梅攝製半年之無上貢獻

劫後英雄

誓為祖國與人最後流一滴血！

自由萬歲 其瞠乎後 羅漢豈賓 匹敵其

加映 勞萊哈台合演 輪血

先施樂園

門票小洋兩角 買一送一◎

安樂大劇場 文武京戲 全體藝員 日夜登台

長靠武生 胡 王 明 張 王 應 花 夏 短打武生

玉樓俊宸 慧聰其昌 寶蓮美艷君庭

呂 金 湯 何 趙 汪 陳 花

桂芳 銑如 傘官 艷雲 福賽 月琴

遊戲 門英 雄志 樂榜 紀 金 廟 獻 壽 姑 龍 鳳 呈 祥

吉慶班

娛樂社話劇

蹦蹦戲

天一影片

王 先 生 滑 稽 大 會

中南書場

地址：愛多亞路 [illegible]

汪 顧 王 許 何 許 顧 沈 陳 徐 仙

醉疑

恒雅書場

地址：中正路 ...

汪雲峯 徐雲志

顧泉生 侯雪芬 張蕙琴 盛秋聲

申曲 化裝 全部 合同記

今夜開演 水汀開放

價目 日夜 每人 ... 優待 ...

電話八五四六七

東方書場

許 朱蘭庵 菊 王豈有此理 曼君

俠鳳奇緣（預告）

話劇

湖園書場

價目 日 夜 一角 二角

顧泉生 侯雪芬 張蕙琴 朱士林 顧麗霞

全體演員三十餘人 全部 新 六 演 滬 合同記

余 徐 夏

永樂戲院

地址 北京路 石路口 電話 九五八二

余 陳 喻 邢 章 許

碧艷 艷芳 水花 鄭艷卿 月芳 丹桂 招芬

日戲 統本 碧玉簪

夜戲 前本 秦雪梅 吊孝

西海

純東方式 滑稽性 幽默 刺戟

囍臨門

啟事：本院休刊三天，仍映此片。各片名新聞報申報明日起換

一月四日起映

黃浦江邊

通商越劇場

地址：小東門 ... 電話 二九...

五虎陳 嫂姦姑 蝴蝶盃 獻荊州 忠孝傳

張杜蓋 林 蓋杜 林蓋

蓬萊花園

地址 小西門內蓬萊市場對面

今天開演

特聘國光園全體男女演員南方文化歌劇

袁 沈 王 唐 陶 袁 謝 王 劉

金香 德 一艷芳 瑛 蝶影 紅蝶 夢花 天聲

今天日戲 中集珍珠塔

今夜 二本蘭香閣

客串 吳茂生 夏筱鶯 王亞鐸

價目 頭等 二角 二等 一角（日夜一律）

時間 日戲 一時半 五時半 夜戲 七時半 十一時止

皇后劇院

南京路廣西路口 電話九三〇九五

中國唯一專門建築新型舞台劇場

服裝特製 道具新穎 佈景柔和 燈光美奇

座位舒適 溫度和暖 裝修華麗 建築新型

精神飽滿 搭配精整 藝術精嚴 組織密湛

本劇中一切的一切獨霸劇壇

（日戲）二點半 （夜戲）八點半

●從未有過●特別皇后古裝●立體古代佈景●古代木器道具●一本一好一本●

●今天元旦起至四日止連演四夜夜戲●

華麗緣 三集

頭集中偉大場面一部份

眞雨水戰 古陣山戰 火燒春亭 春明比箭 夢景定婚 古元帥府 並不閉幕！當場出彩！

二集中偉大場面一部份

麗君蘭閨 山寨石室 怪材棺 昭陽宮 新房連明江 昆明江 並不閉幕！當場出彩！

三集中偉大場面一部份

萬壽皇宮 特式新房 旅舍套房 古代考場 宏偉金殿 大江浮屍 綵球高台 並不閉幕！當場出彩！

日價目：前排...

夜價目：...

二女成親妙趣橫生

新歲超特貢獻

一時哄動 全滬譽滿 再演無期 幸勿錯過

特告

元旦日 頭集 二日 二集 三日 頭集 四日 二集 戲

華麗緣

頭二集轟動全滬一月客滿，二集限位劇目及地備載不一

■劇目三集■

[illegible]

（太后察破孟麗君喬裝逼成宗帝娶作正宮）

王美玉

飾孟麗君 女扮男裝

永安天韻樓

影戲場日夜開映

明星公司著名默片

（婦 道）主演 宣景琳 朱秋痕 徐琴芳

新聘復盛評戲社

林幽鶯 小仙 小花 林艷鶯

新柳社 新聘滬上第一名艷旦 徐紉秋

大京班全體藝員日夜好戲

（日戲）虹霓橋 贈珠龍 四郎 梅鏡

（夜戲）七本紅蓮寺

海上第一滑稽老牌 江笑笑 鮑樂樂 今日日夜親自登台

新新花園

門票小洋二角 買一送一再贈一張

新聲大劇場

（日）雙德錦鏢 百花亭 龍鳳呈祥

（夜）頭本封神榜

鐘社標準話劇

（日）摩登少奶奶

（夜）四俠集光盜影

東方朔

（日）歡喜冤家 （夜）陞官圖

治兒精神團

（日）賊與賊 （夜）父子嫖院

元旦恭祝：國家進步！影業文化發達！各界康健快樂！

光社電影院聯合廣告版敬祝

恭賀各界新禧

恩派亞 蹦蹦戲

院址八仙橋霞飛路　營業電話八一〇六二號　公用電話九六〇三三號

評劇皇后兼電影明星

白玉霜

日戲二時起　夜戲八時起

座價　（日戲）一二三角　五角　（夜戲）二四六角

預售對號券　星期一至星期五上午十時起

白藝員臨別聲中之四大好戲

離情脈脈・不勝依依・敬演好戲・以謝觀衆

元旦日戲　**武則天**

掩袖工讒◉狐媚惑主◉入門見嫉◉穢亂春宮

元旦夜戲　**西廂記**

集九齣崑劇之精華　全部一夜演完

二號日戲　全本閻婆惜

二號夜戲　馬寡婦開店

三號日戲　全部玉堂春

三號夜戲　槍斃小老媽

四號只演夜戲　全部潘金蓮

本本都是好戲　豐盛的年夜飯

請觀衆注意 蹦蹦戲

上列七部名戲，均係白玉霜獨擅拿手，生平傑作，每劇出演，至少在四十場以上，有多至八十餘場，統計觀衆，不下六十餘萬，有口皆碑，有目共賞。是白玉霜在新年獻給全滬觀衆的一份隆重賀禮，亦是白玉霜臨別的一個媚人秋波，希觀衆注意，莫輕錯過，勿失良機！

卡德大戲院

院址卡德路新閘路　電話三六八三二號

表演時間　日戲二時起　夜戲八時起　價目　日戲一二三角　夜戲小洋大洋

丁婉娥　王耕山　石筱英　石根福　吳祥麟　吳金鳳　沈桂林　陸愛娥　盛秋聲　談炯

領導全體申曲男女名家五十餘人合串

申曲大會串

今天　日戲　陸愛娥盛秋聲　進門口　八本麒麟豹　大團圓　夜戲　石筱英石根福　賣草囤　八本遊龍傳

二日　日戲前本　烈女救親夫　夜戲正德　九本遊龍傳

三日　日戲後本　烈女救親夫　夜戲　遊龍傳大團圓

四號起　武俠巨片　**王氏四俠**　主演　王元龍　王徵信　王次龍　王乃東

時間　二時　四時　七時　九時　小洋一角

◉新年早場電影◉　每天上午十時半

今日上午開映　海上英雄

明天上午開映　大俠王英

後天上午開映　荒江女俠十二集

東南大戲院

民國路　電話八三一六六號

中央大戲院

六馬路　電話九六一六二號　本院開放水汀　熱度適溫舒適

時間　中央　二時　五時　七時　九時一刻　東南　二時　四時　七時　九時一刻

座價　樓下前排兩角　後排三角　樓廳三角　月樓四角（兩院假日一律）

元旦起 兩大戲院同院獻映

寫盡了喜和愁使你憎恨也使你愛　畫出了恩和怨使你深思使你同情

電影界獻給全滬仕女們的新年無上禮物

一面是荒淫與無恥！一面是嚴肅的工作！

黎明暉　趙丹

英茵　李麗蓮　章曼蘋　舒繡文　吳茵　王飛娟　徐萃園　謝俊（主演）

痛快淋漓　揭開舊社會的醜態　慷慨激昂　唱出新世界的悲聲　幕幕精采　寸寸傳神

太太痴肥　丫頭俊俏　老爺風流　奇聞百出

上午十時開始售票

清明時節

歐陽予倩最近名作導演

情節佳妙一步追緊一步愈看愈出神！　結構縝密一場接緊一場越看越有味！

◉明星影片公司最新出品有聲歌白鉅片◉

中央戲院 新年早場

電影・每天上午十時半起開映一場

元旦上午獻映　**天倫**　中外聞名之聯華巨片

二日上午獻映　**自由魂**　高占非　周璇　主演　民族思想之巨片

三日上午獻映　**青春**　談瑛　顧夢鶴　主演　詩意濃厚佳片

上下一律　小洋一角

獲第二輪映權

攝影奧妙　場面偉大　作風特出　劇情深刻

馬戲團

蘇聯莫斯科影片工廠一九三六年偉大驚人貢獻

蓬萊大戲院

地址蓬萊市場　電話二三四八七號

水汀開放　溫暖舒適

元旦日起映

時間　（上午十時）下午二時起　四時半　六時半　八時半

座價　二角　三角

每天上午十時加映一場

全院水汀開放　設備富麗堂皇　光線明亮清晰　選片嚴格慎重

冬令特價壹角

樓下後排兩角　樓上前排三角

上午十時早場電影　聯華公司全部有聲對白唱歌巨片

費穆編導　黎莉莉　張翼　尚冠武　韓蘭根　劉瓊　殷明珠　主演

狼山喋血記

頭集（二日開映）紅蝴蝶 二集（三日開映）

上午一律一角　優待券伍分

榮金大戲院

康腦脫路　電話八五〇六九號

時間　二時半　四時半　六時半　九時正　隨時連看

慶祝國曆元旦日

◎今天上午十時◎本片加映一次早場

萬國大戲院

電話五九二八五號　院址虹口乍浦路

時間　二時半　六時半　九時三刻

上下一律　小洋一角

今明兩天獻映　**荒江女俠**　十一集　十二集

後天起　十三集　大團圓

虎口餘生（兩部名片一次看完）

本星期日起早場電影　上午十時起舉行　**移花接木**

明星大戲院

青島路　電話三〇五九〇號　水汀開放　溫暖舒適

時間　二時　五時　七時　九時一刻

樓下一律小洋二角　樓廳大洋二角　月樓大洋三角

今天元旦起開映

明星影片公司最新出品有聲歌白時代劃時代緊張熱烈激情巨片！！

姚莘農　應雲衛導演　袁牧之　陳波兒　合演

生死同心

有亡命者的深刻沉痛！有亡命者的恐怖刺激！

片中恐怖一斑！　冷月寒烟　秋坟鬼影　疏林衰草　古廟荒村　深夜

本院新年早場電影一覽

每天上午十時半起開映　上下一律小洋一角

今天上午放映 **自由魂**　二號上午放映 **青春**　三號上午放映 **天倫**

新中央大戲院

海寧路　電話四二五二一　水汀開放　溫暖舒適

今天開映

時間　三時　五時　七時　九時（四場）

樓下一律小洋二角

東北區首先開映

新華影業公司出品中國銀壇十全十美的孩子戲

陳娟娟　章志直　顧而已　合演

小孤女

一對酒窩　兩行熱淚

新年早場電影　每天上午十時半開映　小洋一角

元旦上午放映 **青春**（即今天）　二號上午放映 **天倫**（即明天）　三號上午放映 **自由魂**

預告　三號起映　明星影片公司最新有聲鉅片

應雲衛袁牧之陳波兒三大藝人再度合作

生死同心

寫軍閥弄權威，造成草菅人命的慘劇！寫億萬獄底英魂，洗盡千古莫白的沉冤！

華德大戲院

電話五三一七四號　華德路中虹橋

時間　二時　四時　七時　九時　小洋一角

元旦起獻映　電影界驚人新奇之發明

上集 電國秘密

本院預告　五號接映下集　**電國秘密**

空前新奇驚險恐怖理想鉅片

山西大戲院預告
星期日(三日)開映
明星影片公司有聲對白巨片
談瑛 合演 趙丹
小玲子
開映時間 二時 四時一刻 七時 九時一刻 四場

兩院座價 樓下 前排一角 後排二角 樓上 前排二角 後排三角
豺狼塞途人斷絕 烽火照夜屍縱橫
狼山喋血記
山西 海寧路北山西路口
時間 二時一刻 四時一刻 七時一刻 九時一刻
今天兩院同映
東海
時間 (日戲)二時 四時 (夜戲)七時 九時
費穆編導
黎莉莉 張翼 尚冠武 韓蘭根 白璐 十大明星主演

陽曆新年 重演連台好戲
元旦(日戲) 十一本
二號(日戲) 十二本
三號(日戲) 十三本

韓素秋之舞態

歌舞昇平普天同慶
中華民國的——救星
蔣委員長安返首都全國同胞歡騰熱烈的情况為歷史空前紀錄本台為慶賀起見於元旦夜場特煩名震寰宇的名角張翼鵬陳鶴峯韓素秋藝員加演五路財神加官進祿加官進爵以祝

今夜公演
二馬路 鑫記大舞台
電話 九〇二〇〇 九二〇二〇
日戲價目 (三樓)一角 (二樓)二角 四角 (正廳)二角 三角 九角
夜戲價目 (三樓)一角 (二樓)二角 三角 六角半 (正廳)二角 四角 八角 九角
張翼鵬飾孫悟空

十四本西遊記

▲神采奕奕 ▲威武驚人

●本劇有纏綿曲折的劇情
●本劇有新穎像真的佈景
●本劇有連環變化的機關
●本劇有科學電術的魔術
●本劇有醉人心窩的歌舞
●本劇有別開生面的打武

誰是老牌？ 誰是冒牌？
三個壽頭想做滑頭 ●用足噱頭 ●吃盡苦頭

▲陳鶴峯飾姚友誠 ▲李君玉飾姚世學
良機難逢 務請從速定座

●樊家樹在先農壇邂逅鳳喜所喜之一幕(大都會攝)

●劉將軍召沈鳳喜堂會李桂雲唱大鼓之一幕(大都會攝)

●劉將軍向沈鳳喜求婚之一幕(大都會攝)

英租界牛莊路
更新舞台

今天日戲初集
啼笑姻緣
今天夜戲中集

中集特點

價目 日 夜
水汀開放

中集登場人物
沈鳳喜 李桂雲
關秀姑 碧玉花
樊家樹 馬艷秋
劉將軍 筱雙玉
關壽峯 田韻舫
沈大娘 蕭蘭卿
沈三絃 李鳳奎
尚師長 侯喜鳳
雅琴 姜鑫秋
請子安 王寶榮
張 旅長 花寶林
黃荷生 筱鳳仙

●鳳喜赴先農壇與樊家樹私訂終身回家後被劉將軍捕打之一幕

雙齣好戲 二號(星期六)
▲日▼ 王寶榮雙 馬艷秋 宋玉茹 武家坡 李桂雲 李梆子 三娘教子 李桂雲領銜主演 恒娘
▲夜▼ 後集 啼笑姻緣 (大結束)

三號(星期日)
▲日▼ 中集 啼笑姻緣
▲夜▼ 後集 啼笑姻緣 (大結束)

雙齣好戲 四號(星期一)
▲日▼ 王玉茹 魚藏劍 宋玉茹 金錢記 李桂雲 梆子 大翠屏山 李桂雲領銜主演 捧打春桃
▲夜▼ 後集 啼笑姻緣 (大結束)

本台經售 金猫公司
山楂大王
每洋五分大
(山楂脯)(山楂糕)(山楂片)(山楂球)(山楂餅)(蜜山楂)
中外糖菓 各色俱全
(電話) 95399
電話購貨 隨接隨送
地址 寧波路廣西路口

廣東大戲院
北四川路大德里對面 電話四五二五二
重金禮聘港粵名班
振南天男女劇團
今天日戲 恭祝元旦 上卷 蝴蝶大王
今天夜戲 先演 姜子牙大封相 續演 魏宮春色
二號日夜戲 日演 粉碎姑蘇臺 夜演 白浪紅鸞
三號日夜戲 日演 一塲糊塗 夜演 水晶簾下碰崩頭
四號日夜戲 日演 ◎休息◎ 夜演 浪漫先鋒
觀衆注意

小廣寒 群芳會唱
四馬路大新街
◉門票法幣二角 優券每元七張◉
元旦日彩排 客串 麗飛 樂弟 蘇彩霞 麗芳 劉笑峯 吳桂芬 蘇韻秋 于叔良 筱漢臣 張曉峯 筱月紅 林媚
蘇菇 上壽 四盤山 御碑亭 金榜樂 大團圓
二日晚彩排 蘇彩霞 蘇彩霞 張曉峯 筱漢臣 周碧雲 筱漢臣 張曉峯 樂弟 蘇韻秋 張曉峯 吳月客 筱月紅 素秋 于叔良 筱月紅
樓配 三擊掌 降紅鬃 別窰 寒窰 誤卯 三擊 武家坡 算軍糧 銀空山 大登殿
三日晚彩排 筱漢臣 于叔良 周碧雲 劉笑峯 吳桂芬 素秋 蘇韻秋 樂弟 張曉峯 汪客串
賣馬 寶蟾送酒 法門寺 大拾玉鐲

新上海世界
◉門票壹角買一送一◉
大京班 林張楊虞王李李蓋美梁
六本樊梨花
紹興文戲 白玉梅 李桂芳 支維永 小白玉梅 沈九霞 謝子雲
光明話劇 陳慧萍 王愛娜 劉一新 趙文聲 張懷玉
改良甬劇
滑稽名家
丁婉娥
二樓電影場 最新名貴武俠巨片 關東大俠 不日開映

大千世界 法商
地址 公共汽車 門票一角 買一送一
大劇場 日戲 吳竹香 蓋春來 白水灘 武昭關 石雲峯 羣英會 四杰村
夜戲 張劍培 蓋春來 武松打店 虹霓關 渡 陰 平 鄧 艾 全部
滑稽京戲 蘇灘崑劇 馴獸記 滑稽話劇 少女歌舞
東方歌劇 南方歌劇 國華社 文武越劇 維揚新戲

◉恭祝新歲舞藝猛進!!! 本廳全體舞孃鞠躬◉

中央舞廳

五馬路中央大旅社內電話九二二三○特接

請來領略滿場春色!!!
音樂露着春的蕩漾，
舞孃們一個個爭妍鬥艷，正是……
一片花團錦簇，不辜負元旦佳節◉

獻給諸君兩宗新年禮物

特聘歐美載譽歸來……
大技術家 鄧國慶君
暨國際青年團全體團員
獻演各種 驚人絕技

再加桃紅色的玩意兒
蜚聲全球，歐洲『舞魔』
喬琪君 畢克馥女士 (表演)『迷宮』妙舞

每日更換，全新節目
元旦日起，連演三天

通宵狂歡，定座請早!!
贈送 法國香水 特大汽球 活動玩具

一元五舞 新年大菜 每客二元 茶舞照常(五至八時) 奉贈美點 每日換鮮

毛楚恩先生應本廳之邀原定昨日在本廳表演梵啞鈴獨奏
嗣毛君格於學校規章不得在營業團體表演致屆時未克登
加使各界賢駕無任歉疚

爵祿久記舞廳

慶祝元旦

贈送細點香茗 茶舞 二點鐘起

贈送名貴物品 晚舞 八點鐘起

諸公早臨 通宵狂歡

舞票每元十二張 日夜一例

麗都大戲院

恭賀新禧 北京路貴州路口 電話九〇二二〇

電話定座留至開映前五分鐘為止 恭賀新禧

今天日夜開映：時間（日戲）二時半 五時半（夜戲）九時一刻

今天上午十時半特別開映一場

葛蘭絲摩亞『金縷曲』

以最新姿態貢獻給世界藝林
攝製經數年！明星凡數十！演員數千人！
假到眞時眞作假！情深恨處恨亦情！

七支歌曲沉醉了全滬仕女

愛琳鄧

亞倫瓊斯（「明月照三星」之主角）
音樂權威羅傑密蔻恩氏造曲

保爾羅勃蓀（「翁王末路」主角黑歌聖）
天才大作家漢默斯坦氏編製

水上樂府

羅賽琳羅塞兒 約翰鮑爾士 合演

諷刺言情美妙佳片

人去樓空

"Craig's Wife"

凱絲琳赫本‧漢勃馬旭爾

超一切冠倫華深深地打入女性心坎的演情偉大傑作

叛逆的女性

Katharine Hepburn & Herbert Marshall in "A Woman Rebels"

恭祝元旦

勝利舞廳

◎今日舉行 上海從未見過：特種化粧跳舞

全體紅星一律參加 別出心裁

四樂隊會串 偉大無匹

空前驚人貢獻

下午兩時開場 奉送茶點

昨日三班會奏
今天再加一班
開舞場音樂
新紀錄

不售門票 每元十張

贈送玩具大放汽球

地址：北京路金城大戲院隔壁 電話九○九○八號 九六一七五號

好友舞廳

愛多亞路南京大戲院對面

天天表演 天天贈送精巧玩具 天天有驚人大節目 天天有獎

天天下午 二時起奏 通宵營業 精美玩具 日夜奉送

恭賀新禧

新年大菜一元二角半

電話訂座九六○○五

今晚特約美國少女莉琴絲畢克馥蘭表演香艷歌舞 門票不售

舞廳佈置最精彩局面 (合群)

逍遙舞廳

經濟舞場權威

元旦精彩表演通宵營業

大放五彩汽球贈送奇巧玩具

下午兩時起奏不售門票

廣西路北京路 (集中全滬超等紅星伴舞一元八舞) 南京路口

民國廿六年一月大 JANUARY 1 天天客滿 夜夜擁擠 星期五 FRIDAY

恭賀新禧 逍遙舞廳鞠躬 (三合社)

惠令登舞廳

恭賀新禧 惠令登全體同人鞠躬

地址北京東路河南路 電話一四四四四 (致祥號)

百花村

開放以來 舞廳放大 加廣舞池 配以五彩 柔和燈光 個個來賓 有口皆碑 凡我嗜舞 盡興乎來 過此佳節

慶祝元旦 特請 Sadie Iona 女士 表演草裙艷舞

細膩美感 令人吊膽

舉行化裝跳舞 敬贈奇巧紙帽 以助舞興

奉送玲瓏玩具 人人可得

惠令登有引人入勝之妙
百花村能使您愉快不堪

草裙艷舞 少女動態 不賞此景 終身憾事 勢必擁擠 各界早臨

大滬舞廳

是雄冠全滬的舞廳

恭賀新禧

神秘刺激 贈送精美玩具 增進舞客興趣

新年大菜每客四元 不售門票 歡迎訂座 電話三○七一○號

元旦 二日 三日 四日 通宵營業

◀靜安寺路▶

各界進步

大都會舞廳恭祝

不收門券通宵營業

(四合社)

一如

電術照相 臻美絕倫

特價

國曆元旦 照常營業

四寸美術照相四張
十寸美術放大一張 兩種一元

六寸美術照相三張
十寸美術放大一張 兩種元半

團體結婚照相，式樣新穎美觀，出品精究名貴

(代客沖晒放大 精究優美確觀)

總社同孚路華順里第一 電話三四六二九

分社霞飛路四一一一號 薩坡賽路口 電話八二三六九

恭賀年釐

光陸大戲院

博物院路　電話一七一〇〇號

今天起連映五天（日）兩時半　五時半（夜）九時一刻（價目）樓下前排三角　後排五角

全部五彩哀艷文藝鉅片

青鐙無伴空留薄命之花　紅淚難收遽作長啼之鳥

十字軍英雄記女主角大明星 **洛麗泰楊** 領銜暨唐阿曼契四千人合作

片長十一大本天然彩色！

五彩繽紛美勝彩虹秋月！七情交織力能盪氣迴腸！

▲情節美妙▼ ▲首屆一指▼ 五彩顏色 絢爛奪目

雷蒙娜

租金雖昂　並不加價

人間仙子　嬌小玲瓏　產自異族　生不逢辰　老婦專制　冷嘲熱嘲　芳心含怨　鍾情土人　黃昏出走　急遽成婚　撫兒待夫　甘苦與共　歡樂未幾　大禍緊臨　弱肉強食　田舍被吞　躑躅山林　無處棲身　風雨交迫　愛兒罹病　夫遭枉殺　偉賦文君　天長地久　千古遺恨

融光大戲院

海寧路乍浦路西首　電話四二〇二二號

今天起映　時間　三時　五時一刻　七時一刻　九時一刻　價目　三角　四角　五角　小童一律二角

請務注意　一日二日三日每日上午十時半起特別加映一場

新年最大的貢獻

獨一無二　至尊無上　**卓別麟**　聯美公司榮譽出品

自編自導自演的無上偉作

摩登時代

轟動整個世界之第八藝術偉大晶品

五年一度好機會失之交臂抱憾終身

加映華德狄斯耐主幹五彩諧畫珍品　米老鼠『馬球大賽』　好萊塢滑稽明星羣卓別麟氏勞萊哈台馬克司兄弟等在內表演卡通

大都會電影照相館

特價

四寸美術照相四張　十寸美術放大一張　兩種一元

六寸美術照相三張　十寸美術放大一張　兩種元半

（放大十寸足）科學電術攝影　超等材料製成

恭祝元旦。。。　照常營業

霞飛路五九九　電話九三二一〇

一九三七年中國電影觀衆期待之作

擷取精華　包羅萬象

聯華交響曲

◉中央執照春字四十九號◉租界執照第八七三七號◉

全體導演總動員！

司徒慧敏導演：兩毛錢
費穆導演：春閨斷夢
譚友六導演：陌生人
沈浮導演：三人行
賀孟斧導演：月下小景
朱石麟導演：鬼
孫瑜導演：瘋人狂想曲
蔡楚生導演：小五義

八大導演◉八部傑作

聯華全體明星聯合大貢獻。

『孤城烈女』勢成騎虎　本片祗得磨礪以待　屆期獻映

即將獻映於 **新光大戲院** 賣座鼎盛

華安影業公司出品

新光大戲院主人要求展期上映本片之原函

同義公司新光大戲院用箋

公鑒
黃慶榮
民國廿五年十二月三十日
上海寧波路…八六號

維都麗舞廳

●後來居上睥睨全滬●

恭賀新禧

電話九三五五四

今明兩晚 **通宵狂歡**

不售門票　請速訂座

天天茶舞　二時開場　男賓奉送清茶咖啡　舞票每元五張　夜場每元三張　另贈二張

贈送名貴玩具

新自故都返滬之女作家 **胡覺女士** 九時登場

舞蹈專家 **牟菱小姐** 表演驚人藝術

樂隊

羅致全滬最優秀舞星日夜伴舞　新年大樂待客三元

虞洽卿路　南京路北

謹祝民國三十六年新春敬請來遊大世界大發財新年

上海規模最大之遊藝場 榮記大世界

門票 小洋弍角 買一送一

三樓蹦蹦戲 真才實藝評劇獨一名旦 朱寶霞

花艷秋 陳翠鈴 嬌艷 朱紫 花旦 朱霞 玉蓮花 宋筱舫

大三節烈海潮 宦十娘 杜孝 德全 雙

元旦夜戲 二號 三號 四號 好姨太太

聯友話劇社

維揚新戲 文武香球 安邦定國

乾坤大劇場

元旦日戲 宦筱李 翠 穆 何 趙 嵐霞蘭春玉蓉旭聲 十三妹 全本 鳳凰山

二號日戲 趙李 何 翠 穆 白 玉蓉嵐霞蘭春叔安 八十 八扯 長板坡 漢津口

三號日戲 白筱 穆 何 趙翠 蘭春玉蓉 泗洲城 投軍別窰 夜戰馬超 落馬湖 下陰曹

四號日戲 白筱榮蓋李 翠 趙穆小 坐樓殺媳 武家坡 人才附馬 收子都

元旦 二號 三號夜戲 樊梨花 四號夜戲 本 樊梨花 准演初次登台名劇

影戲 全部對白歌唱巨片 春之花

四樓筱文濱 施春軒 沈筱英 吉祥如意

天韻南方戲 奴主欺天 天緣配

星期團趣劇 常錫戲 失羅帕 奴僕變心

劉春山 劉呆呆 盛呆呆 SY光 每位贈送新機裝 桃花歌舞團 今日起特別大贈品

蕭鵬飛 筱春山 愛新社 百靈團 周杏泉 鄧國慶 新聲社 張樵農 陳玉明 羣芳會唱 徐古董 童子團

固力球

恭賀新禧

1 卡禮加	2 莫克力骨	3 奧薩	4 皮而抱	5 安杜利	6 海拉多
1 色拉伊	2 后蘭多	3 皮浪多	4 歐蘭加	5 爾加	6 阿斯佩蒂

本場香檳每張二元正 月四日當衆開獎 頭獎獨得一萬五千

代售處 天主堂街一號 中央運動場辦事處 亞爾培路本場

注意 本場明日起舉行新年香檳預選賽

新春佳節娛樂勝境

大新遊樂場

門票小洋二角 原有名班不動加添生力大軍 座位概不收費 全場開放水汀處處十分溫暖

有聲電影 四大名片輪流放映中西合璧興味無窮
爲國爭光 愛國軍事戰爭情對片白
爛水手 胡稽全部艷麗佳片滑稽情對片白
降龍伏虎 猛獸驚險偉大門巨片

新聘 方朔精神團 易美美 易方朔 易採桃
率領男女演員四十餘人登台合演
（日）從此興隆（夜）四十大教歌

易俗社梆子戲 名震華北 秦腔 坤角 花衫 大王 葛文 葛娟 及全體名角合演
（日）李雲卿 筱玉芬 王玉蘭 筱菊英 葛文娟 平下河 雪山洞 南山 上西 侯
（夜）李雲卿 筱小五 王玉芬 筱菊蘭 葛文娟 四朵 金沐 鍾馗 見娘 罵表 別妻

勵社話劇 蔡妮妮 陳一秋風 張一鳴
（日）張汶祥三刺馬新貽（夜）軍閥末路 宣 棲 梧

金鷹歌舞劇團 特別情商 黎玲 陸茜露 表演健美肉感 草裙艷舞

大京班特聘驄譽南北男女藝員 孫栢齡 美雲 汪雲 殷洲匯 梅艷雲 耆鶴崑 花月容 佟慶喜
全體合演偉大機關佈景連台本戲 新編警世著名佳劇
（日戲）貴妃醉酒 大英傑烈 鹿台恨（夜戲）花蝴蝶 女起解 斬顏良
頭本 火燒紅蓮寺 佈景情節與衆不同

卡通大會 西洋滑稽片
金鷹歌舞團 吳羅張范沈
偉大歌劇 鐵蹄下歌女

恭賀新禧

福安

滬南最高尚娛樂場 門票每位大洋一角 新元旦起大加整理提高觀衆 原有名班不動大添生力軍

海上唯一短打武生 金月樓　黃寶岩　英俊勇猛短打武生 金月亭

大京班 彭公案

元旦日戲 二號 三號 四號

滑稽 長春團滑稽喜劇 重金聘請滑稽名宿 程笑亭 管无靈 重金聘請時派滑稽 筱筱 笑亭无靈

紹興戲 白話新劇 化裝串曲 道情春戲 維揚大班 甬興歌劇

電影 武俠巨片 飛將軍 名家彈詞 三笑 雙玉落珍 美妙歌舞團 田香 黃艷 張肉 殷感 黃妙舞 呱呱叫 燕萍女士 小小天 叫无能 鳳岐 錢

天仙

二馬路大新街口 華記樂園

張雲英 客串武昭關 白玉琴 客串劉別霸王 容串曹黃良 張舒韻 客串周鶴 安俊娟 客串蘭樓 張串穆桂英 客串香英 美文 露如 吟凝

今晚彩排

恭賀新禧 老牌糊壁專家

糊壁阿王

新三十六年一到 比七德九 花糊壁紙 富麗新穎 定價低廉

請到 速貨有預定 限

老閘大戲院

地址 老閘橋北南京路口

文武老生 賴國友 風雅小生 王桂發 大面 筱揚松 大王 全材 陸長勝 鬚生 秦斗芳 老生 筱錦齡 神童 七齡童 老生 第一 陳鶴皋 老外 文武 筱月英 花旦 勇猛 吳月樓 武生

李瑞亭 筱國友 筱炳榮 陳曲芝 陳奎官 高毛豹 楊春陞 張大龍 賽鴻聲 胡月樵 金碧雲 金月梅 王筱齊 陳玉蘭 陳月昇 裘福穆 彭湧棠 筱沛霖 林玉崑 筱雲友 鄒金牛 蔡福奎 筱碧雲 蔡月麗 應國樑 蓋東昇 筱天紅 金玉林 筱萬昌 筱榮生 劉梅生 劉海帆

元旦日戲 斬李廣 追韓信 鳳凰閣 爭朝 斬經堂 四郎探母
元旦夜戲 潘金蓮 投親求乞 高平關 三娘教子 掛玉帶 斬皇袍 後砍砂

二號日戲 全部紅鬃烈馬
二號夜戲 九江口 路安州 探監法場 告御狀 打嚴嵩 分玉鏡

三號日戲 鐵公雞 打登州 邊關會 紅蝴蝶
三號夜戲 四杰村 五虎陣 香羅帶 血手印

四號日戲 忠孝傳 托兆碰碑 斬姆閣 嘉興府 雪艷娘
四號夜戲 進貢 壽堂大鬧朝會 二三本走麥城 訴情審問 雙珠鳳

共舞臺 榮記

平民化座價

日戲 一角 二角 三角 四角 五角 六角

夜戲 一角 二角 三角 四角五分 六角五分 八角五分

電話 八四八〇八 八五八八九

連夜客滿

每天夜場開演

使你滿意到一百二十分

第十集 火燒紅蓮寺

老牌卜文正

做出牌子 不吹牛皮

趙松樵 擁擠 快快定座

五十場新佈景

白玉崑

楊菊蘋

新牌呂宣良

天羅地網

今天 元旦 明天 二日 後天 三日

加演日戲三天

◁初次開演▷

曾賣五十場夜戲客滿

空前偉大無線電飛人

第九集

男女演員一律新行頭

◉一場精美絕倫大佈景◉

白鵝塘

最高樂府 鑫市權威

百樂門

新年茶舞

一日・二日・三日一連三天

下午五時至七時半

不備舞女歡迎借伴

每客一元 茶點在內

◀訂座電話三〇〇五〇號▶

有六班舞星 清風樂隊

茶舞泰送香茗

舞國每券十張 鄰點地大方飯店 家木橋大方 五樓電話八四五五五

大方舞廳

元旦慶祝 今明天通宵營業

舉行擂彩大會

人人可得 務請早臨

虹口

新年初一初二初三日每日一時起加映一場

考爾門 克勞黛考爾白

◀蓋世無雙歷史戰事悲壯熱情鉅片▶

紅粉金戈

下期准映 珍妮蓋諾主演 瓊宮艷史

正月初七日准映 上海血案

禮聘平津馳名初次到申花容月貌唱做俱優超等坤角正宗青衣花衫

王瑤琴

一月五日夜 女起解 玉堂春

一月六日夜 金鎖記（全本）

一月七日夜 臨江驛（全本）

預告

繼續編排轟動全滬偉大名劇

六本封神榜

尚有角色加入，一俟到申，即行佈露

預告

今天元旦日戲

劉漢臣 拿高登

小楊月樓 石頭人招親

麒麟童 王芸芳 等心合作全表演精

全部 明末遺恨

明天六好雙齣禮拜戲

張德祿 劉文魁 韓金奎 白馬坡

劉漢臣 金錢豹

麒麟童 斬經堂

王芸芳

小楊月樓 穆桂英

劉斌崑 袁小樓

全本寶蓮燈

後天雙齣禮拜戲

粉菊花 馬麗云 袁小楊 董志樓 劉文魁 張德祿 三錢 公雞 古時遷

劉漢臣 偷雞

麒麟童 桑園寄子

王芸芳 鳳陽花鼓

小楊月樓 獨木關

劉斌崑

麒麟童

楊壽山

禮聘南北聞名長靠短打獨一勇猛武生

王桂卿

一月十五夜 水濂洞

一月十六夜 八大鎚

一月十七夜 雅觀樓

注意：本院新聘大批名角，准于五日夜場登台，敬請各界千切留意五日之新申兩報廣告。

國歷新年，二，三，四日，三天無報，務請各界將此廣告保留，便於檢閱每日劇目。

八仙橋

黃金大戲院

水汀開放 溫度適合

本院電話 八四二一〇 八四二一六 八四一二三 八五〇二四

日戲價目

夜戲價目

今夜

五本封神榜

祗有四天，至一月四日止，錯過可惜

新聞報圖畫特刊

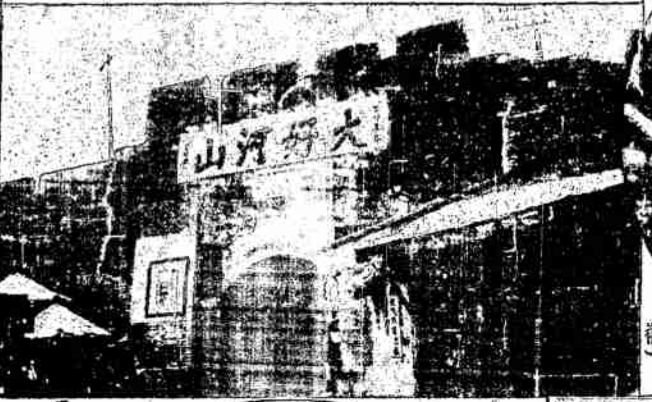

綏遠包頭城門（蔣新）

軍隊練習機槍（王可桂）

蒙古貴族婦女裝束（王可桂）

張家口大境門（陳貝德）

綏遠省城（石萬里）

長擁（俞創碩）

高射炮（王可桂）

防毒面具（王可桂）

喇嘛（俞創碩）

蒙古狗（俞創碩）

父子兵（綏東四旗保安司令達密凌蘇龍及其子）（王孟龢）

張家口賜兒山（韓新）

西安革命公園（吳俊人）

西安華清池（孫育和）

蒙人宴會（楊紹周）

包頭龍泉寺（[illegible]）

綏遠錫拉圖召之白塔（侯祥麟）

瘰癧專家 朱少雲
診所 白克路永年里
電話三六三二一

雲岡第二十窟大露佛（趙江）

長城古蹟（俞創碩）

張恨水著
現代青年
平裝三冊 一元六角八分
精裝明道 [illegible]
一元二角 郵寄一加一
三友書社出版
太平花 平裝 一元三角五 精裝 一元一角七 三角 六分
上海 三友書社 啓新書局 總經售

新聞報圖畫特刊

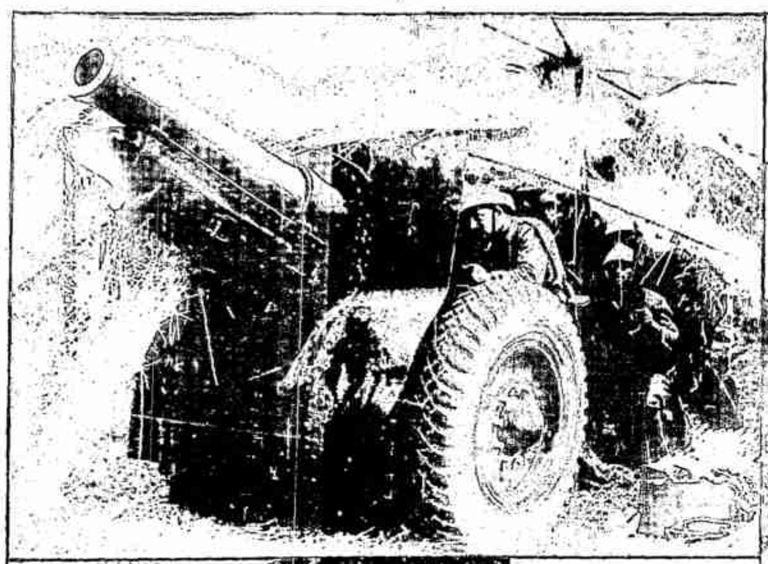

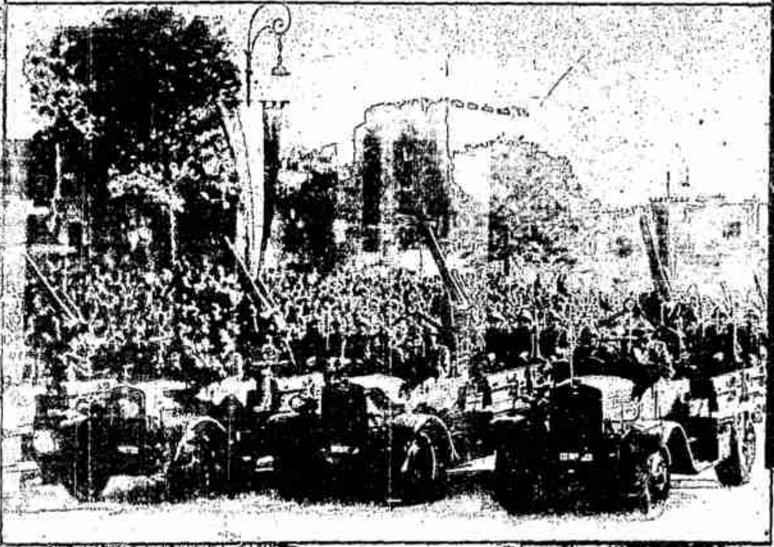

（一）陸軍機械化兵團

（二）野戰重砲

（三）野戰重砲隊

（四）德國陸軍

（五）法國陸軍

（六）坦克車隊

（七）水陸兩用坦克車

蘇聯騎兵

（八）陣亡將士墓

（九）意大利青年軍

（十）傷兵救護

（十一）機關槍戰術

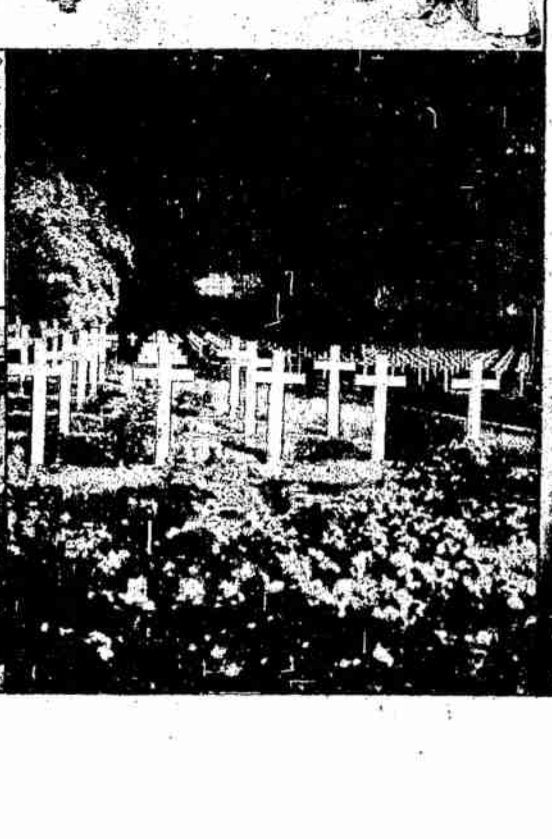

新聞報圖畫特刊

中華民國二十六年元旦日

空軍散布烟幕

空軍降落傘之新戰術

轟炸機

高射機關槍

防毒戰術

驅逐機

聽音機與探照燈

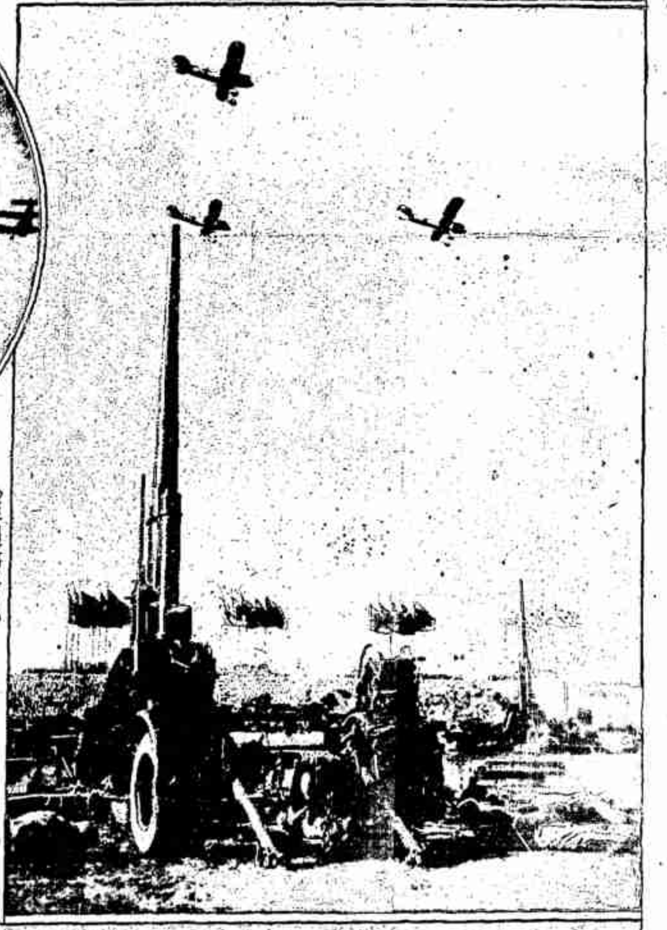

巨型高射炮

海上飛機

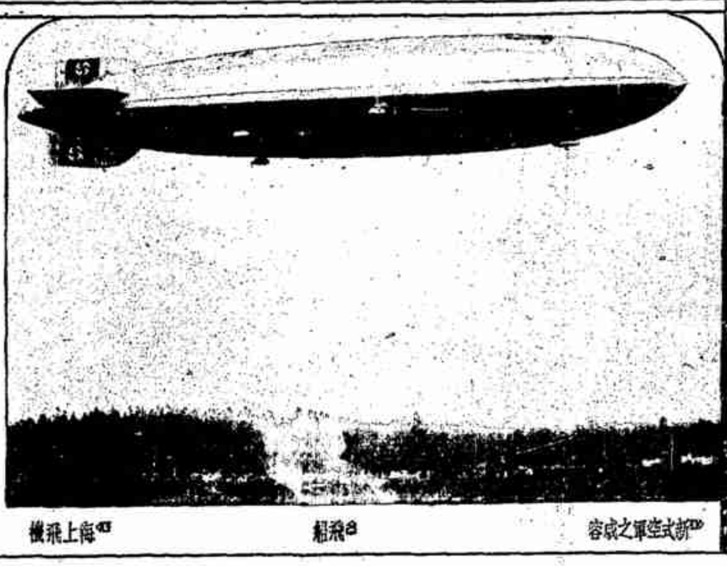

飛船

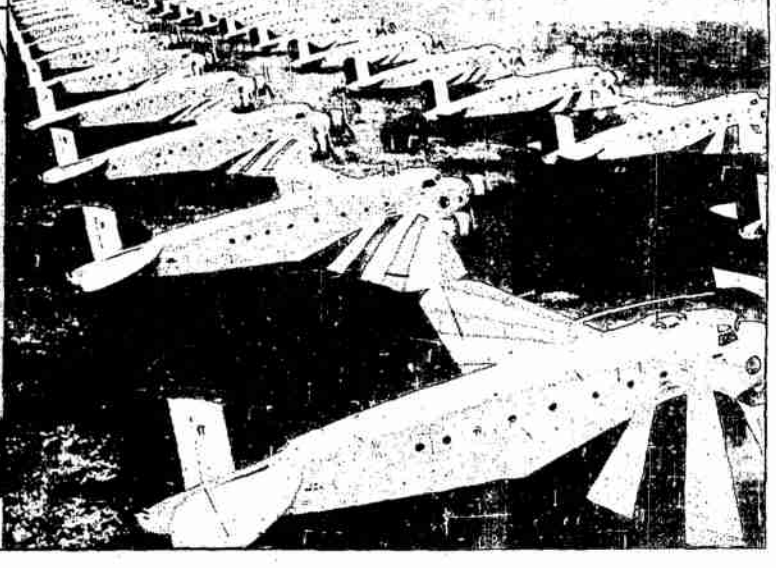

新式空軍之陣容

新聞報[illegible]特刊

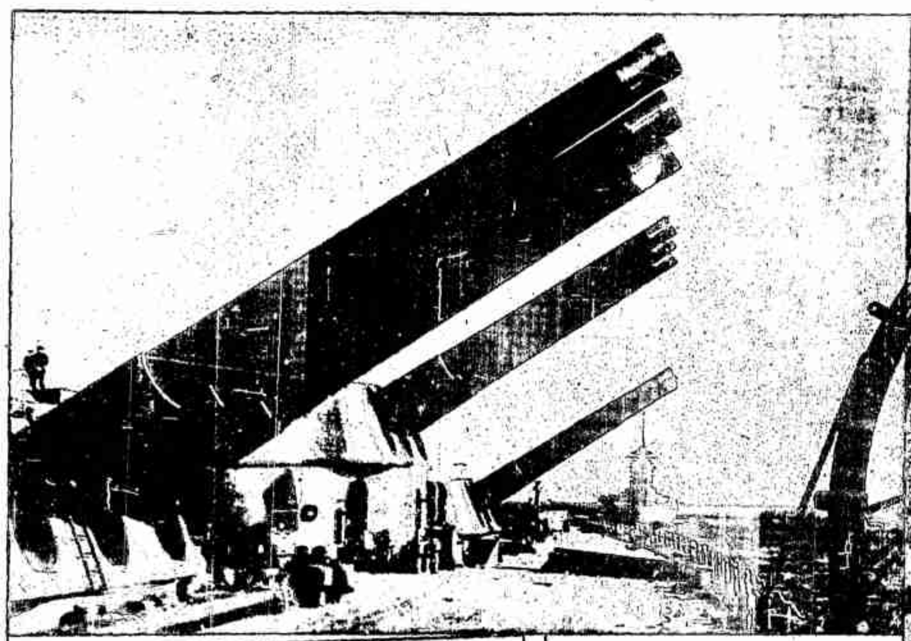

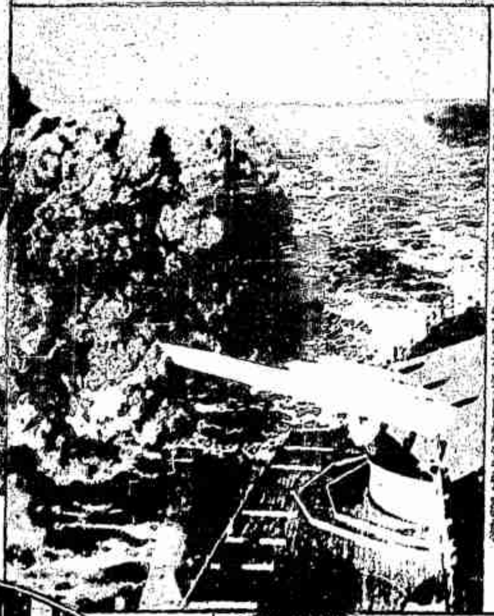

德海軍主力艦二八生的米突巨炮實彈發射

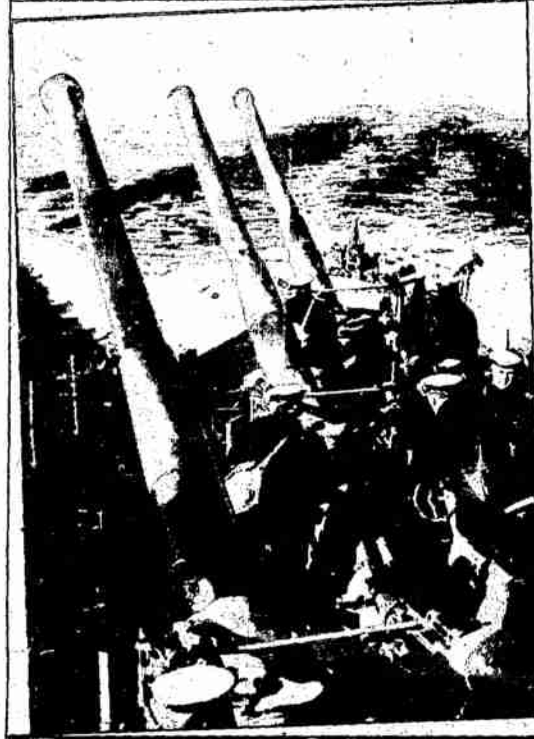

英海軍主力艦四〇．六生的米突巨炮

新流綫式潛水艇下水

英戰鬥艦十六英寸巨炮

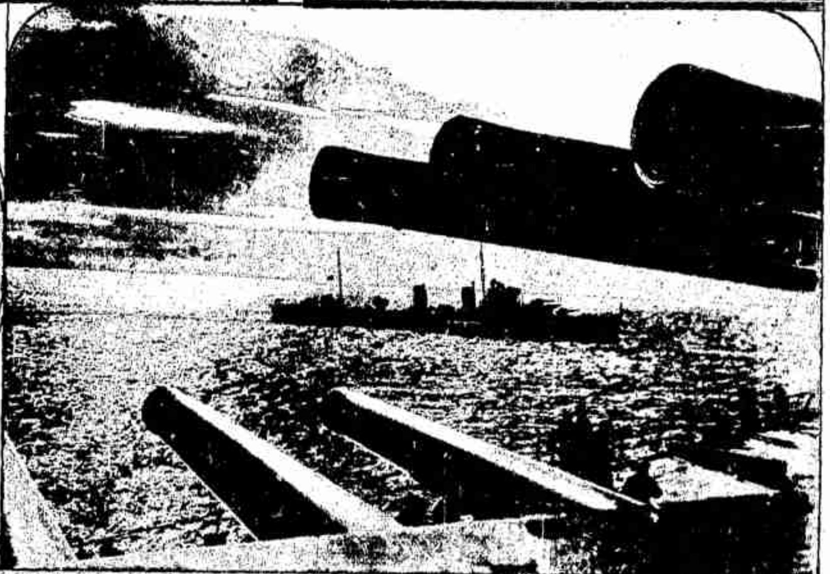

軍艦探照燈之光芒

蘇聯水雷艇及其巨炮三尊

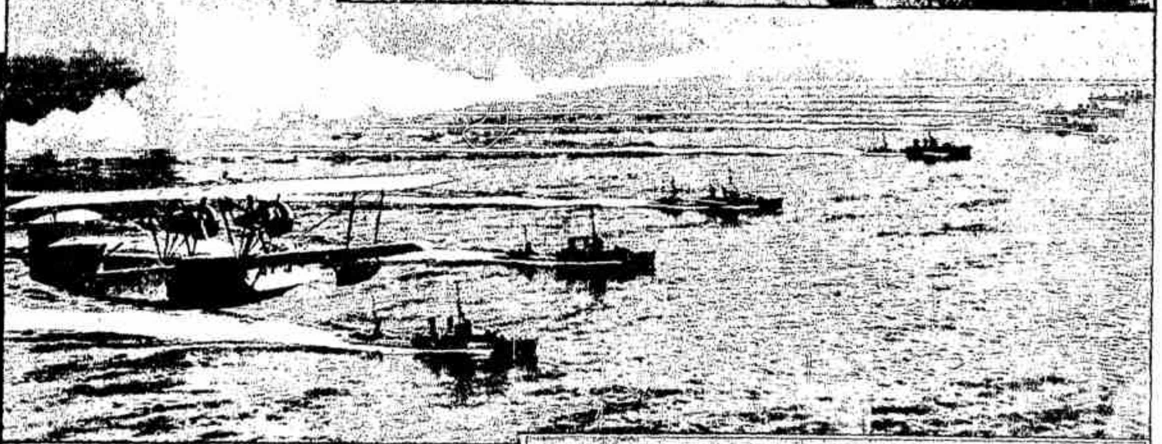

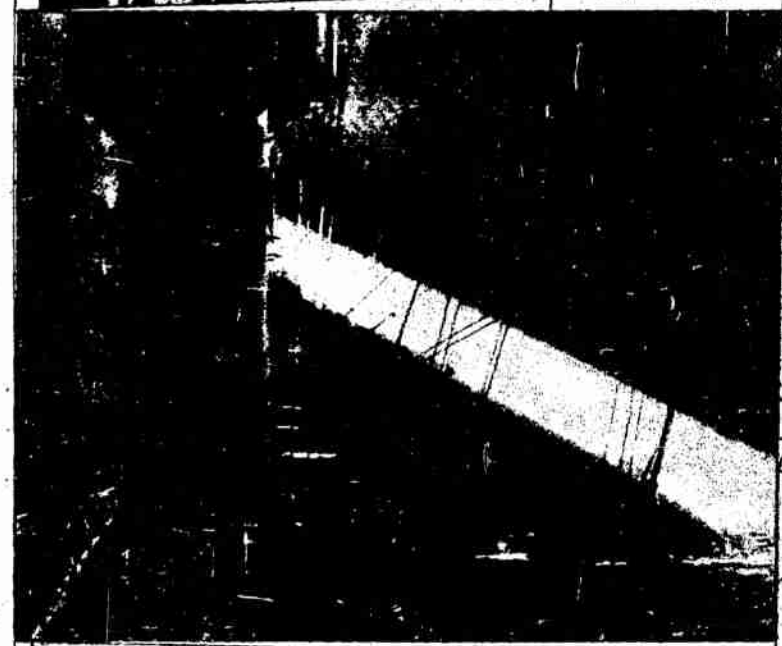

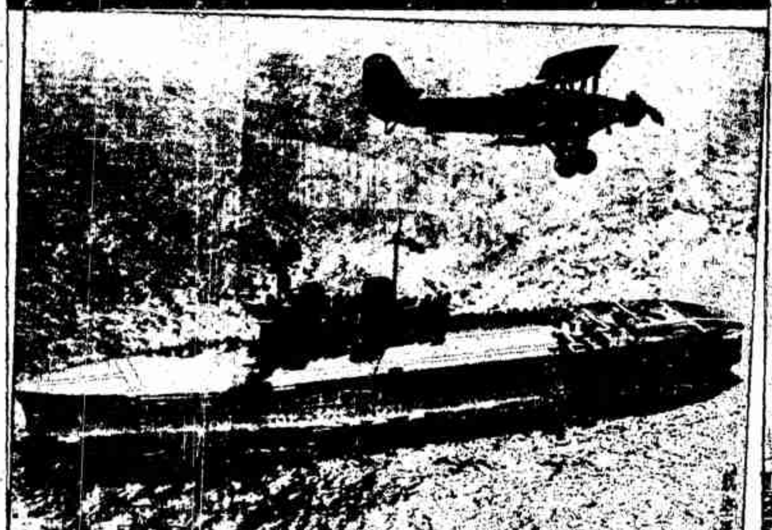

美驅逐艦隊
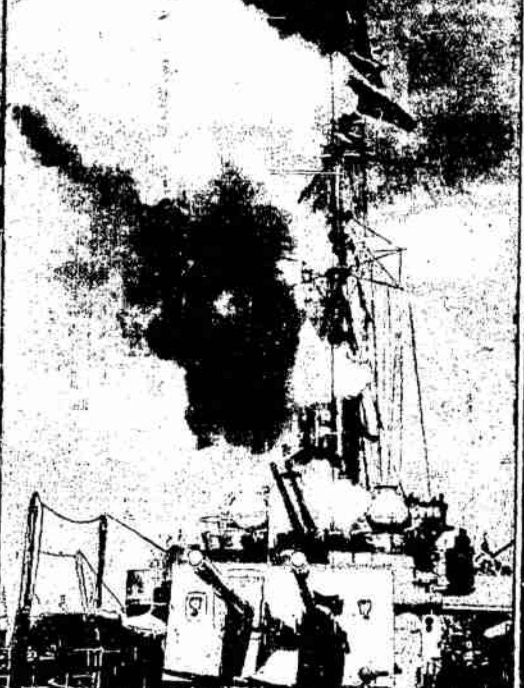
軍艦放射壹炮